

こども文教委員会
令和2年7月15日

教育委員会事務局 資料1番

所管 教育総務課

大田の教育概要

令和2年度版

大田区教育委員会

大田区教育大綱

～家庭・地域・学校が連携した生きる力の形成をめざして～

I 大田区の教育の基本理念

すべての人々が個人の生き方に誇りを持ち、健康で幸せな生活を送ることができる社会を実現するためには、教育を通じた人格の形成と必要な資質・能力の育成が不可欠です。また人は一人では生きられないことから、人と人とのつながりの中で共に豊かな生活を営むことのできるコミュニティの形成が何よりも大切です。

そのような社会のあり方を、区は大田区基本構想の中で20年後の区が目指すべき将来像として「地域力が区民の暮らしを支え、未来へ躍動する国際都市 おおた」と決めました。

区が掲げる将来像の実現に向けて、未来の大田区を支える子どもたちが、

「意欲を持って自ら学び、考え、行動する人」

「思いやりと規範意識を持ち、社会の一員としての役割を果たす人」

「自らの可能性を伸ばし、未来を拓き地域を支える人」として成長し、活躍してくれることを願い、その育成を目指します。

II 大田区が目指す教育のあり方

1 「生きる力」を育む教育

これからの社会を担う子どもたちには、基礎的な知識・技能の習得を基本に自ら課題を見付け主体的に判断・行動し、問題を解決する資質や能力(知)、自らを律しつつ他人とともに協調し、他人を思いやる心や豊かな人間性(徳)、たくましく生きるための健康や体力(体)の三つが調和した「生きる力」を育むことが必要です。

家庭、学校、地域及び行政で「生きる力」という理念を共有し、大田区の子どもたちの「生きる力」を育てていきます。

2 学ぶ楽しさを感じられる魅力ある教育

学びの質を高め、教育の効果を上げるためには、教える側も教えられる側も意欲をもって積極的に学びに関わり合い、学ぶことが楽しいと感じられることが大切です。

学ぶ場や機会の充実を図り、子どもたちにとって学ぶ楽しさを味わうことのできる魅力ある教育を実践していきます。

3 一人ひとりに向き合う教育

子どもたちの個性や能力は、多様です。その個性や能力が尊重されることは、自己肯定感を高めるとともに、自らの個性や能力をさらに伸ばそうとする意欲につながります。

子どもたち一人ひとりに向き合い、それぞれの個性や能力に応じた教育を推進し、一人ひとりの未来の可能性を大きく広げていきます。

4 家庭や地域と連携・協働する教育

子どもたちは、家庭、地域及び学校での生活で、家族とのつながりのみならず、地域の人との交流など多様な体験や経験を重ねることで、豊かな人間性を育み、社会への適性を養っていきます。

家庭、学校、地域及び行政が、それぞれの役割と責任のもとに連携し、地域ぐるみで子どもたちの成長を支えていきます。

III 大田区の教育の今後の取組み

1 豊かな人間性を育む教育の推進

保育園・幼稚園から小学校、中学校へと接続した教育により、発達の段階に応じた達成感を体験させ、自

律性、規範意識、人間関係形成能力を育成し、子どもたちの自己肯定感と自己決定力を育み、未来への希望に満ちた豊かな心を養えるよう支援します。

2 基礎・基本となる学力を確実に習得させる教育の推進

子どもたち一人ひとりの習熟度に応じた学習を推進し、確かな知識や技能の習得を図り、併せて自ら課題を見付け、考え、主体的に判断し、行動する資質や能力を身につけさせることで、子どもたちの未来への希望を支える学力を育てます。また、生涯にわたって学び続ける意欲を育みます。

3 たくましく生きるための健康・体力をつくる教育の推進

たくましく生きるための健康・体力づくり等、人間の活動の源であり意欲・気力とも深く関わっている体力の向上を推進します。

また、心身の健康や成長に大きく関わる、食育の推進や基本的な生活習慣の確立など、家庭における教育を支援します。

4 国際都市おおたの礎となる教育の推進

大田区が国際都市として輝きを増していくためには、国際感覚にあふれた人材を育成することが重要です。異なる文化を理解しようとする心を持ち、他の国や民族の人とも、人と人との関係を築ける国際人の育成を目指します。2020年東京オリンピック・パラリンピック開催に向けて、国際社会への関心と理解を深めるとともに、日本の伝統文化を体得させ、発信できるようにしていきます。そのために、子どもたちの外国語コミュニケーション能力や情報リテラシー等国際社会で活動するために必要な能力を向上させます。

5 子どもたちの多様な課題に対応する教育の推進

いじめ、不登校、暴力行為、虐待、貧困など児童・生徒の生活上の課題は依然として憂慮すべき状況であるとともに、スマートフォンの普及などメディア環境の大きな変化によって生じた新たな課題が顕在化しています。家庭や学校、地域、行政、関係機関が連携し、子どもたちが抱える問題に対して未然防止、早期発見、早期対応につながる取組を実践し、子どもたちを守ります。

6 教育の質の向上と環境の整備

子どもたちのよりよい学びを支える教員の指導力のさらなる向上を図るとともに、子どもたちが安全・安心な環境でのびのびと学ぶことができるよう、校舎の改築やICT機器の導入など施設設備の整備や講師・支援員の配置などサポート体制を充実し、教育を支える環境をさらに充実します。

また地域における子どもの安全を確保するため、通学路防犯カメラの設置など、安全・安心なまちづくりを進めます。

7 地域と共に歩む学校

子どもたちを、学校、家庭、地域が連携して育てるという観点から、学校を家庭や地域が支援する取組を推進するとともに、養育不安を抱える家庭に対する支援についても学校や地域が専門機関とともに取組を進めます。

また学校は、地域に根づいたコミュニティの核であり、子どもたちや教師も地域の一員であることから、地域の活性化に貢献します。

さらに、学校は地域コミュニティの拠点の一つであり、多くの地域住民が集い、交流できる場としていきます。

教育目標

大田区教育委員会は、教育基本法の精神にのっとり、大田区基本構想が掲げる将来像「地域力が区民の暮らしを支え、未来へ躍動する国際都市 おおた」の実現をめざし、子どもたちが学ぶ喜びを知り、社会生活を営むに必要な基礎学力を習得し、豊かな情操と公共の精神を養い、健やかな身体を育むことができるよう最大限の努力を払い、

「意欲をもって自ら学び、考え、行動する人」

「思いやりと規範意識をもち、社会の一員としての役割を果たす人」

「自らの可能性を伸ばし、未来を拓き地域を支える人」

の育成に向けた教育を重視する。

また、すべての区民が、個人の生き方に誇りをもち、学ぶ意欲を持続させることによって、生涯を通じて活発に交流し、心豊かに生活できる地域社会を実現するために、学校教育と社会教育の連携をより一層推進する。

これらの目標を達成するため、家庭・学校・地域それぞれが役割と責任を自覚し相互に連携する必要があるという認識のもと、すべての区民が広く教育に参加できる仕組みづくりを進める。

平成 21 年 6 月 24 日 大田区教育委員会決定

【おおたの子どもポスター】（中学校用）

**意欲あふれる
学びの場をつくります。**

生徒は、真剣に学びます。

- 話をしっかり聞きます。
- 自分の考えを深めます。
- 互いに考えを伝え合います。

教師は、分かるまで教えます。

- 教材を工夫し、意欲を引き出します。
- 生徒が互いに伝え合い、学び合う場をつくります。
- 生徒の成長を認め、励まします。

保護者は、学びを支えましょう。

- 早寝、早起き、朝ご飯を推進しましょう。
- 家族で語り合う時間をつくりましょう。
- 子どもの夢や希望を育みましょう。

平成二十四年十一月二十一日 大田区教育委員会

※小学校用では、ポスター中「生徒」が「児童」に変更されています。

目 次

大田区教育大綱

教育目標・おおたの子どもポスター

I 大田区教育委員会の基本方針

1	教育目標・・・・・・・・・・・・・・・・	1
2	おおた教育ビジョン・・・・・・・・	1
	(1) 計画期間 令和元年度～令和5年度	
	(2) 施策を推進する「4つのビジョン」	
	(3) 重点的に進める「6つのプラン」	
3	関連する計画・・・・・・・・	3
	(1) 大田区基本計画	
	(2) 教育振興基本計画	

II 教育委員会

1	教育委員会制度・・・・・・・・	4
2	教育委員・・・・・・・・	4
3	教育委員会の会議・・・・・・・・	5
	(1) 回数	
	(2) 議案	
	(3) 教育委員協議会回数	
4	教育委員会の広報・広聴・・・・・・・・	5
	(1) 広報	
	(2) 広聴	
5	教育財政・・・・・・・・	6
	(1) 令和2年度教育歳出予算の概要	
	(2) 令和2年度教育歳入予算の概要	
	(3) 教育委員会事務局各課別歳出予算	
6	教育委員会組織・・・・・・・・	12
	(1) 事務局事務分掌	
	(2) 事務局職員配置	
	(3) 教職員数	

III 事業一覧

1	令和2年度 新規・充実事業・・・・・・・・	19
---	-----------------------	----

(1) 外国語教育の拡充		
(2) ものづくり教育の充実		
(3) 小・中学校のICT教育環境整備の拡充		
(4) 教員の働き方改革の推進		
(5) 不登校施策事業の推進		
(6) 小・中学校体育館等空調設備の整備		
2	教育指導・・・・・・・・	20
	(1) おおたの子どもポスター	
	(2) 土曜授業の実施	
	(3) 小中一貫教育	
	(4) 特色ある教育活動	
	(5) 大田区オリンピック・パラリンピックアクションプログラム	
	(6) 大田区学習効果測定	
	(7) 学習カルテ・学習カウンセリング	
	(8) ステップ学習	
	(9) 習熟度別少人数授業	
	(10) 補習教室	
	(11) 学習補助員	
	(12) 中学校理科教育指導員	
	(13) サイエンスコミュニケーション科	
	(14) 理科教育推進拠点校	
	(15) おもしろ理科教室・理科支援員の派遣	
	(16) 公費負担による実用英語技能検定	
	(17) 国際理解教育推進委員会	
	(18) 大田区外国語活動	
	(19) 英語カフェ	
	(20) イングリッシュキャンプ	
	(21) 中学校生徒海外派遣	
	(22) 国語教育の充実	
	(23) 作文指導教材	
	(24) 読書活動	
	(25) 日本語特別指導	
	(26) リスクマネジメント対策チーム (RiM) 事業	
	(27) 生活指導の徹底・充実	
	(28) 総合的な学習の時間	
	(29) 中学校生徒職場体験	
	(30) 体育・健康教育授業地区公開講座	

(31) 体育指導補助員	(1) 対象
(32) 小学生駅伝大会	(2) 指導期間
(33) 学校公開の実施	8 就学援助費の支給・・・・・・・・・・ 43
(34) ICT教育	(1) 根拠法令
(35) 教員・保護者向け情報モラル研修	(2) 申請資格
(36) 発達障がい支援アドバイザー	(3) 令和元年度認定者数
(37) 部活動指導員	9 就学、学級編制・・・・・・・・・・ 44
(38) 副校長アシスタント（副校長補佐）	(1) 就学
(39) 教員支援員	(2) 学級編制
(40) 不登校対策事業	10 適正配置・・・・・・・・・・ 45
(41) 子ども科学教室	(1) 実施の内容
(42) ものづくり科学スクール	11 幼稚園・・・・・・・・・・ 45
(43) 小・中学校連合行事	(1) 根拠法令
(44) 研究・研修	12 校外施設・・・・・・・・・・ 45
(45) 学習・指導資料作成	(1) 根拠法令
(46) 大田区教育研究会	(2) 伊豆高原学園
(47) 小・中学校使用教科書一覧	(3) 野辺山学園
3 交通安全巡回指導・・・・・・・・・・ 39	(4) 休養村とうぶ
(1) 目的	(5) 令和元年度利用実績
(2) 対象	13 学校保健・安全・・・・・・・・・・ 47
(3) 根拠	(1) 定期健康診断
(4) 実績	(2) 臨時健康診断
4 特別支援学級・特別支援教室（サポートルーム） 40	(3) 給付事業
(1) 根拠法令	(4) 環境整備
(2) 事業内容	(5) 健康教育
(3) 特別支援学級設置数等	14 学校保健統計・・・・・・・・・・ 51
(4) 特別支援教室（サポートルーム）児童・生徒数	15 学校給食・・・・・・・・・・ 52
5 館山さざなみ学校・・・・・・・・・・ 42	(1) 根拠法令
(1) 根拠法令	(2) 対象
(2) 所在地	(3) 内容
(3) 入校条件	(4) 食物アレルギー対応基本方針
(4) 入校の手続	(5) 宗教的な配慮が必要な児童・生徒への給食時の対応
(5) 学級編制と定員	(6) 大田区立小中学校給食調理業務委託
(6) 沿革	(7) 招待給食会
6 糶谷中学校 夜間学級・・・・・・・・・・ 42	16 学校施設の整備・・・・・・・・・・ 55
(1) 所在地	(1) 学校施設の改築
(2) 入学できる人	(2) 学校施設の改修
(3) 授業時間	(3) 緑化の推進
(4) 授業料	(4) 安全管理計画
7 日本語学級・・・・・・・・・・ 43	(5) 学校体育館等空調設備の整備

17	児童生徒の安全対策・・・・・・・・・・	56
	(1) 学校緊急連絡システム	
	(2) 防犯ブザーの配付	
	(3) 通学路防犯設備整備事業（防犯カメラの設置）	
	(4) 中学校防犯カメラ整備事業	
	(5) 小学校防犯カメラ整備事業	
18	学校防災活動拠点事業・・・・・・・・・・	57
	(1) 目的	
	(2) 内容	
19	教育センター・・・・・・・・・・	58
	(1) 教育相談	
	(2) 教育図書室・教科書センター	
20	幼児教育センター・・・・・・・・・・	62
	(1) 幼児教育	
21	私学行政・・・・・・・・・・	66
	(1) 私学行政	
22	社会教育に関する事務の権限及び執行・	69
	(1) 大田区教育に関する事務の職務権限の特例	
	(2) 教育委員会の権限に属する事務の補助執行	
23	教育地域力の推進・・・・・・・・・・	70
	(1) 学校支援地域本部（地域学校協働活動の推進）	
	(2) 家庭・地域教育力の向上	
24	学校開放・・・・・・・・・・	73
	(1) 学校施設の地域開放	
	(2) 学校開放事業	
25	小学校における放課後児童の居場所づくり・	74
	(1) 放課後子ども教室	
26	図書館・・・・・・・・・・	75
	(1) 図書館の概要	
	(2) 図書館の事業	
27	文化財保護・・・・・・・・・・	82
	(1) 文化財保護審議会	
	(2) 文化財資料の作成	
	(3) 文化財保護の啓発・普及	
	(4) 文化財調査	
	(5) 文化財保存事業費補助金	

IV 資料

1	児童・生徒数・・・・・・・・・・	85
	(1) 児童・生徒数及び学級数	
	(2) 年度別小・中学校の推移	
2	校地面積・建物面積・・・・・・・・・・	88
	(1) 総括表	
	(2) 小学校	
	(3) 中学校	
	(4) 特別支援学校	
3	私立幼稚園・・・・・・・・・・	91

I 大田区教育委員会の基本方針

大田区教育委員会では、子どもたち一人ひとりの豊かな人間性をはぐくみ、未来を創る力を育てることができるよう、教育施策を展開している。

1 教育目標

大田区教育委員会は、大田区基本構想が掲げる将来像「地域力が区民の暮らしを支え、未来へ躍動する国際都市 おおた」の実現をめざすとともに、国が掲げる教育の目的・理念にのっとり、平成21年6月に教育目標を定めた。（巻頭に掲載）

2 おおた教育ビジョン

教育目標を実現するための実施計画「おおた教育ビジョン」を令和元年6月に策定し、大田区の教育行政を推進している。この実施計画は、大田区基本計画の分野別個別計画及び教育基本法第17条第2項に基づく教育振興基本計画の位置付けをもつ。

おおた教育ビジョンは、これまでの二つの計画「おおた教育振興プラン」「おおた教育振興プラン2014」による10年間の取組の成果をもとに、教育を取り巻く課題への対応を検討し、教育施策を推進する基本的な視点「4つのビジョン」と、重点的に進める教育施策「6つのプラン」で構成している。

(1) 計画期間 令和元年度～令和5年度

(2) 施策を推進する「4つのビジョン」

教育施策を推進する基本的な視点を「教育ビジョン」として示している。

- ビジョンⅠ 社会の変化に主体的に対応し、未来を創る力を育成する
- ビジョンⅡ 「知・徳・体」の調和のとれた成長を図り、豊かな人間性を涵養する
- ビジョンⅢ 意欲にあふれ、個性と可能性を最大限に伸ばす学びの場を創出する
- ビジョンⅣ 地域の特色を生かし、学校・家庭・地域が連携・協働して子どもを育てる

(3) 重点的に進める「6つのプラン」

4つのビジョンに基づき、重点的に進める教育施策を「教育プラン」として体系化している。

① プラン1 未来社会を創造的に生きる子どもの育成【未来】

コミュニケーション能力、情報活用能力、ともに生きる力など、これからの社会の変化にしっかりと対応する子どもの力と自信を身に付けます。

ア コミュニケーション能力

コミュニケーション能力に富み、多様な価値を創造する子どもを育てる

イ 論理的、科学的な思考力

論理的、科学的に思考し、新たな「知」を生み出す子どもを育てる

ウ 情報活用能力

多様な情報を生かし、高度情報化社会を生きる子どもを育てる

エ とともに生きる力

考えの違いや多様性を尊重しながら共通性を見出し、ともに生きる子どもを育てる

オ 健康増進・体力向上

生涯を通して健康の増進に努め、体力の向上を図る子どもを育てる

国語教育の充実、外国語教育の充実

科学教育の充実、算数・数学教育の充実

I C T教育の充実、プログラミング教育

人権教育の推進、国際理解教育の推進

健康教育の推進、食育の推進、体育の充実、がん教育の実施 など

② プラン2 学力の向上【知】

児童・生徒一人ひとりの学ぶ意欲を高め、確かな学力を定着させます。

ア 基礎的な知識・技能

「生きる力」の基盤となる基礎的・基本的な知識・技能を身に付けた子どもを育てる

イ 思考力・判断力・表現力

課題を発見し解決するための思考力・判断力・表現力に富む子どもを育てる

ウ 主体的に学習に取り組む態度

学習習慣を身に付け、主体的に学習に取り組む子どもを育てる

大田区学習効果測定の実施
学習指導講師等による補習教室

習熟度別少人数学習の実施
教育研究推進校での実践的研究 など

③ プラン3 豊かな心の育成【徳】

子ども一人ひとりの正義感や自己肯定感、自己有用感などを高めるとともに、自他の生命を尊重する心を育成するなど、未来への希望に満ちた豊かな心をはぐくみます。

ア 道徳性の涵養

正義感、責任感、規範意識、自他の生命の尊重など、道徳心に富む子どもを育てる

イ 豊かな情操や感性の醸成

自然を大切にし、他者を思いやるなど、豊かな情操と感性に富む子どもを育てる

ウ 主体性の育成

自己肯定感・自己有用感をもち、社会に参画するなど、主体性のある子どもを育てる

エ 保幼小中一貫した心の教育

就学前から小中学校まで、切れ目なく健やかに心が成長していく子どもを育てる

「特別の教科道徳」の実施、道徳教育の充実
集団活動など特別活動、社会体験活動の充実

移動教室を通じた体験活動の充実

幼児教育の充実、保幼小の交流及び連携の推進、保幼小中一貫した心の教育の充実 など

④ プラン4 体力の向上と健康の増進【体】

スポーツに親しむ心の育成や、運動習慣の定着による体力の向上など、生涯にわたって健康増進を図る意識の向上をめざします。

ア 体力の向上

生涯にわたってたくましく生きるための体力の向上に積極的に取り組む子どもを育てる

イ スポーツを楽しむ態度

スポーツの楽しさを知り、生涯にわたってスポーツを楽しもうとする子どもを育てる

ウ 健康づくり

健康の大切さを知り、生涯にわたって健康づくりに努める子どもを育てる

エ 基本的な生活習慣の確立

「早寝、早起き、朝ごはん」など、基本的な生活習慣の身に付いた子どもを育てる

体力調査結果の分析による体育の授業改善
体育指導の充実と外遊びの奨励
基本的な生活習慣の確立 など

大田区小学生駅伝大会の実施
保幼小連携運動遊び指導者研修

⑤ プラン5 魅力ある教育環境づくり【学校・教職員】

児童・生徒が安全・安心に学校生活を送るために、教員の指導力向上と良質な教育環境をつくれます。

ア 特色ある学校づくり

地域の特色を生かし、学ぶ楽しさ、生きる喜びにあふれる学校経営を推進する

- イ 教員の指導力の向上
学習指導力、生活指導力など、教員の専門的な指導力の向上を図る
- ウ 主体的・対話的で深い学び
「主体的・対話的で深い学び」により、意欲あふれる授業づくりを行う
- エ 学校組織の活性化
チーム学校の推進や業務改善により、学校組織の活性化・効率化を図る
- オ 教育環境の整備
ICT環境の整備、学校施設の改築など、良質な教育環境を整備する
- カ 特別支援教育の充実
一人ひとりの児童・生徒のニーズに応じた特別支援教育を充実する
- キ いじめ問題、不登校対策の充実
いじめ問題、不登校対策など、一人ひとりの児童・生徒の心に寄り添う教育を充実する
- ク 安全・安心の向上
交通安全、防犯など、安全・安心を向上させるための教育を推進する

授業改善セミナーの実施	いじめ防止対策の強化
副校長アシスタントの配置	部活動指導員・校外指導員の配置
トイレの洋式化、体育館の空調化	学校特別支援員の配置など

⑥ プラン6 学校・家庭・地域が一体となっても進める教育【学校・家庭・地域】

学校・家庭・地域が担う役割などを明確にし、地域に開かれた教育の実現をめざします。また、相互の連携を深め、子どもを育てる仕組みをつくります。

- ア 地域とともにある学校づくり
地域の特色を生かして地域とともにある学校づくりを行う
- イ 安全・安心な環境づくり
児童・生徒の居場所づくりを進め、安全・安心な環境づくりを行う
- ウ 家庭教育への支援
家庭環境に応じた家庭教育への支援を行う
- エ 教育相談の充実
多様化する幼児・児童・生徒の問題に対する教育相談体制の充実を図る
- オ 地域への愛着を育てる教育
地域とのかかわりを通して地域への愛着や誇りを育てる教育を充実する
- カ 図書館の整備と文化財保護
区民の学びを支え、地域の文化を次世代につなげる

地域教育連絡協議会の発展、学校支援地域本部の充実	放課後の児童の居場所づくり
P T A活動と連携した家庭教育支援	教育相談体制の充実
地域行事への参加	図書館の ICT 化の推進 など

3 関連する計画

(1) 大田区基本計画

区では、「大田区基本構想」で掲げた区の将来像を実現するため、施策を体系的に整理した「大田区基本計画」を策定している。大田区教育委員会は、大田区基本計画に掲げる各施策と整合を図り、関係各部と連携・協力して教育施策を推進する。

(2) 教育振興基本計画

「教育振興基本計画」は、教育基本法に基づき政府が策定する教育に関する総合計画である。教育基本法第 17 条第 2 項では、地方公共団体はこの計画を参酌し、教育の振興のための施策に関する基本的な計画を定めるよう努めなければならないと規定されている。

II 教育委員会

1 教育委員会制度

教育委員会は、教育に関する事務を処理するために、区長から独立して設置された執行機関である。委員会を構成する教育長及び教育委員は、区長が区議会の同意を得て任命する。教育長の任期は3年、委員の任期は4年となっている。

また、教育長は、教育委員会の会務を総理し、教育委員会を代表する。

2 教育委員

令和2年6月1日現在



小黒 仁史 教育長



三留 利夫 委員
(教育長職務代理者)



弘瀬 知江子 委員



高橋 幸子 委員



深澤 佳己 委員



北内 英章 委員

職名	氏名	任期	略歴
教育長	小黒 仁史	自 H29. 12. 22 至 R2. 12. 21	元東京福祉大学教育学部特任教授、元大田区教育委員会事務局教育総務部指導課長、元大田区立入新井第一小学校長
教育長職務代理者	三留 利夫	自 H29. 12. 12 至 R3. 12. 11	元大田区教育委員会教育アドバイザー、元大田区立山王小学校長、元大田区立田園調布小学校長
委員	弘瀬 知江子	自 H29. 12. 22 至 R2. 12. 21	名和医院院長（内科医）、大田区立大森第五小学校医、元大森医師会副会長
委員	高橋 幸子	自 H30. 10. 14 至 R4. 10. 13	大田区民生委員・児童委員、元大田区青少年対策糞谷地区委員会会長
委員	深澤 佳己	自 H30. 12. 12 至 R4. 12. 11	弁護士・深澤法律事務所、東京都建築紛争調停委員会委員、財団法人品川区国際友好協会評議員選定委員会委員
委員	北内 英章	自 R1. 12. 22 至 R5. 12. 21	調布地区小学校 PTA 連絡協議会顧問、元大田区立小学校 PTA 連絡協議会副会長、元大田区立田園調布小学校 PTA 会長

※地方教育行政の組織及び運営に関する法律の一部を改正する法律（平成27年4月1日施行）における経過措置のため、平成31年3月31日までに任命された委員の任期については、任期満了の期日が特

定の年に偏ることのないよう1年以上4年以内で区長が定めた。

3 教育委員会の会議

会議には、定例会と臨時会がある。

定例会は毎月1回開催される。臨時会は必要のある都度、その事案を審議するため開催される。

会議では、教育に関する一般方針を定めるほか、区議会の議決を経るべき事案を決定すること、教育委員会規則及び訓令に関すること、区立学校その他教育機関の設置・廃止に関すること等が、その議決の対象となる。

平成31年及び令和元年においては、次のような開催状況になっている。

(1) 回数 定例会 12回 臨時会 1回

会議名	1月	2月	3月	4月	5月	6月	7月	8月	9月	10月	11月	12月
定例会	23日	14日	27日	25日	20日	19日	23日	7日	19日	16日	20日	23日
臨時会								8日				

(2) 議案

条例案及び教育委員会規則関係等	19件	
教育委員会人事関係	1件	
方針決定・その他	25件	計 45件

(3) 教育委員協議会回数 22回

4 教育委員会の広報・広聴

(1) 広報

① おおたの教育

ア 発行回数	年4回発行
イ 配布部数	各44,000部
ウ 配布対象	区立小学校・中学校の保護者、区施設窓口等
エ 規格	タブロイド版4ページ

号数	発行日	主な記事
第139号	4/1	◆ 教育予算の概要 ◆ 小・中学生駅伝大会
第140号	7/1	◆ おおた教育ビジョンの策定 ◆ 教育長所信表明
第141号	10/1	◆ 大田区学習効果測定結果 ◆ 中学校生徒海外派遣
第142号	1/1	◆ 区立小・中学校での取組 ◆ 全国学力・学習状況調査の結果

② ホームページ <https://www.city.ota.tokyo.jp/kyouiku>

教育委員会のホームページを設け、教育情報を公開している。

ホームページでは、学校に関する手続、学校一覧、資料等が閲覧できる。

(2) 広聴

① 教育行政相談

ア 目的	地方教育行政の組織及び運営に関する法律に基づき相談窓口を設けている。
イ 受付窓口	教育総務部教育総務課

5 教育財政

(1) 令和2年度教育歳出予算の概要

令和2年度の教育予算は340億5,445万円で、大田区一般会計歳出予算に占める割合は11.8%となっている。

令和2年度教育予算額及び過去3年間の推移

(単位：千円)

款	項	令和2年度当初予算額 A	対前年増減額 C (A - B)	対前年増減率 C/B
教育費	教育総務費	13,474,489	3,549,625	35.76%
	小学校費	11,121,583	1,045,118	10.37%
	中学校費	9,319,773	3,650,717	64.40%
	校外施設費	138,608	△ 10,675	△ 7.15%
	合計	34,054,453	8,234,785	31.89%

(単位：千円)

款	項	令和元年度当初予算額 B	30年度当初予算額	29年度当初予算額
教育費	教育総務費	9,924,864	10,220,516	10,226,984
	小学校費	10,076,465	15,252,719	10,880,021
	中学校費	5,669,056	5,563,167	3,900,372
	校外施設費	149,283	197,769	290,031
	合計	25,819,668	31,234,171	25,297,408

(2) 令和2年度教育歳入予算の概要

(単位：千円)

款	項	令和2年度 当初予算	令和元年度 当初予算	対前年 増減額	増減率	令和2年度予算説明
	使用料及び手数料	16,645	16,933	△ 288	△ 1.70%	小・中学校使用料 等
	国庫支出金	2,204,267	681,448	1,522,819	223.47%	
	国庫負担金	1,450,963	220,780	1,230,183	557.20%	幼稚園運営費負担金
	国庫補助金	753,304	460,668	292,636	63.52%	小・中学校校舎改修等補助金 等
	国庫委託金	0	0	0	0.00%	
	都支出金	1,549,360	730,333	819,027	112.14%	
	都負担金	809,807	209,401	600,406	286.73%	幼稚園運営費負担金
	都補助金	721,117	495,948	225,169	45.40%	私立幼稚園児保護者負担軽減補助金 放課後子供教室推進事業費補助金 スクール・サポート・スタッフ配置支援事業費 等
	都委託金	18,436	24,984	△ 6,548	△ 26.21%	教育推進・研究協力校事業費 等
	財産収入	2,186	2,186	0	0.00%	池上図書館土地貸付収入 等
	寄附金	1	1	0	0.00%	
	諸収入	320,509	107,405	213,104	198.41%	施設利用者光熱水費等負担金 図書資料等複写コピー代 等
	合計	4,092,968	1,538,306	2,554,662	166.07%	

(3) 教育委員会事務局各課別歳出予算

① 教育総務課

(単位：千円)

事業名	令和2年度 当初予算	令和元年度 当初予算	増減率 (%)	令和2年度予算説明
教育委員会経費	16,992	17,150	△0.92%	委員報酬、運営費等
職員人件費	68,964	68,978	△0.02%	
交通安全巡回指導事業	9,118	7,296	24.97%	自転車教室、交通安全教室等
教育総務課事務費	16,782	19,334	△13.20%	
教育政策調査研究	0	160	皆減	
学校施設改修計画の策定	27,577	26,136	5.51%	長寿命化計画等の策定
私立幼稚園等保護者負担軽減事業	3,344,529	1,976,944	69.18%	
就園奨励費補助	0	727,094	皆減	幼児教育・保育の無償化に伴い令和元年9月30日事業終了
子育てのための施設等利用給付	2,451,469	0	皆増	私立幼稚園等園児数 7,395人
保護者負担軽減補助	563,060	919,850	△38.79%	私立幼稚園等園児数 8,165人
入園料補助	330,000	330,000	0.00%	私立幼稚園等園児数 3,000人
私立幼稚園等振興事業	401,197	395,322	1.49%	大田区私立幼稚園 48園
私立幼稚園入所者支援給付費	616,738	629,261	△1.99%	運営費給付 9園、一時預かり事業 3園
外国人学校保護者補助	9,900	11,616	△14.77%	外国人学校児童・生徒数等 75人
私学行政事務費	22,007	6,302	249.21%	
学校運営費	17,032	11,049	54.15%	通学路防犯設備管理等
学校管理費・校舎造修	2,284,774	2,316,637	△1.38%	
小学校	1,497,552	1,620,907	△7.61%	屋上、外壁改修工事等
特別支援学校	4,657	4,625	0.69%	維持補修工事等
中学校	782,565	691,105	13.23%	屋上、外壁改修工事等
学校管理費・施設維持	833,097	616,492	35.14%	
小学校	555,097	429,215	29.33%	保守点検委託、維持補修工事等
中学校	278,000	187,277	48.44%	保守点検委託、維持補修工事等
学校管理費・維持管理	54,658	0	皆増	
小学校	48,450	0	皆増	
中学校	6,208	0	皆増	
学校施設建設費	6,098,010	3,139,168	94.26%	
小・校舎の改築	1,744,850	1,419,782	22.90%	校舎改築工事等
小・給食室の増改修	0	0	0.00%	
小・校庭整備	0	108,986	皆減	校庭改修工事等
小・プールの改築	0	0	0.00%	
中・校舎の改築	3,767,144	1,540,093	144.60%	校舎改築工事等
中・給食室の増改修	14,414	0	皆増	給食室改修工事等
中・校庭整備	471,897	34,914	1251.60%	校庭改修工事設計委託
中・屋内運動場の改修	99,705	35,393	181.71%	基本設計・実施設計委託
中・プールの改築	0	0	0.00%	
校内環境衛生設備の整備	421,507	489,254	△13.85%	
小学校	179,006	393,432	△54.50%	便所改修工事、便所改修工事設計委託
中学校	242,501	95,822	153.07%	便所改修工事、便所改修工事設計委託
家庭・地域教育力向上	3,176	2,624	21.04%	
家庭・地域教育力向上支援事業	1,212	1,012	19.76%	30団体
家庭教育学習会	1,964	1,612	21.84%	10回 入学前リーフレット
学校支援地域本部事業	38,796	35,788	8.41%	小学校59校 中学校28校
放課後子ども教室	865,908	799,515	8.30%	放課後ひろば47校 放課後子ども教室(単独型)10校
PTA研修会等	376	254	48.03%	小学校1回 中学校1回 P T Aのしおり
学校施設の活用促進	18,761	15,428	21.60%	
地域開放	7,777	4,508	72.52%	小学校59校 中学校28校
行事開放	130	170	△23.53%	小学校5校
校庭等開放	4,669	4,565	2.28%	小学校47校
スポーツ開放	6,185	6,185	0.00%	小学校26校
本庁舎(分室等を含む)	71,839	69,296	3.67%	アロマスクエア賃料等
教育総務課 計	15,187,080	10,654,004	42.55%	

② 学務課

(単位：千円)

事業名	令和2年度 当初予算	令和元年度 当初予算	増減率	令和2年度予算説明
学務課事務費	17,750	14,460	22.75%	新入学者用就学援助書類作成
学事システム運用	8,018	18,615	△56.93%	
教科用システム等運用	1,880,642	1,210,150	55.41%	小中学校ICT教育設備
特別支援学級管理運営	69,771	62,328	11.94%	特別支援教室段階実施(中学校)
小学校	38,177	37,001	3.18%	固定47学級、通級11学級、特別支援教室全校
中学校	31,594	25,327	24.74%	固定21学級、通級10学級
宿泊を伴う校外授業	261,720	255,797	2.32%	
小学校	107,197	105,187	1.91%	移動教室5、6年生
中学校	154,523	150,610	2.60%	移動教室1年生、修学旅行3年生
学校運営費	3,249,834	2,555,155	27.19%	
小学校	2,101,497	1,658,783	26.69%	59校 946学級
特別支援学校	48,516	45,274	7.16%	1校 4学級
中学校	1,099,821	851,098	29.22%	28校 331学級
交通安全帽支給	3,235	2,560	26.37%	新小学校1年生に配布
就学援助費	831,239	821,785	1.15%	
小学校	432,743	428,502	0.99%	給食費、学用品費、医療費等補助
中学校	398,496	393,283	1.33%	給食費、学用品費、医療費等補助
特別支援教育就学奨励費	7,140	7,292	△2.08%	
小学校	3,673	3,710	△1.00%	
中学校	3,467	3,582	△3.21%	
校外施設管理費	129,189	139,864	△7.63%	
管理運営費(伊豆高原)	92,211	97,317	△5.25%	小学校児童移動教室等
管理運営費(野辺山)	24,036	29,539	△18.63%	建物維持管理費用等
管理運営費(とうぶ)	12,942	13,008	△0.51%	小学校児童移動教室等
学校保健関係費	502,644	484,217	3.81%	
小学校	304,508	308,055	△1.15%	定期健康診断の実施等
特別支援学校	55,037	37,544	46.59%	会計年度任用職員の雇用等
中学校	143,099	138,618	3.23%	定期健康診断の実施等
学校給食関係費	2,668,106	2,463,528	8.30%	
小学校	1,793,975	1,681,902	6.66%	民間委託全校
中学校	874,131	781,626	11.83%	民間委託全校
学務課 計	9,629,288	8,035,751	19.83%	

③ 指導課

(単位：千円)

事業名	令和2年度 当初予算	令和元年度 当初予算	増減率	令和2年度予算説明
指導・調査研究	369,348	267,068	38.30%	
生活指導対策	581	576	0.87%	人権冊子の購読
青少年健全育成対策	2,200	1,760	25.00%	情報モラル講習会実施
生活規範意識を高める教育	124	0	皆増	おおたの子どものポスター作製
国語教育の推進	2,731	4,439	△38.48%	小学生漢字検定(問題作成委託の減)
外国人による英語指導	280,502	182,393	53.79%	小学校1～6年生対象、中学生対象(5・6年生及び中学生時間数増)小5対象イングリッシュキャンプ中止、英語検定実施委託
外国人、帰国児童・生徒日本語特別指導	46,004	50,021	△8.03%	必要校へ派遣、指導時間60時間(上限80時間)
各種調査委員会等	2,414	2,256	7.00%	中学校教科用図書採択調査他
メンタルヘルスチェックの実施	27,582	18,413	49.80%	小4～6、中1～3 実施年2回 学級集団調査 中1～中3 実施年2回、 小学校3・4年生実施増
発達障害児童に対する早期支援研究	7,210	7,210	0.00%	
小・中学校連合行事	16,443	14,715	11.74%	小中音楽鑑賞教室、中学校陸上選手権大会等
体力向上推進事業	16,561	18,101	△8.51%	小学校低学年への体育指導補助員の派遣、小学生駅伝大会等(補助員実績減)
理科教育の推進	59,088	15,720	275.88%	理科指導専門員、理科支援員 他
学校リスクマネジメント対策 (「生活指導支援員の配置」の 費目名称の変更)	50,675	16,271	211.44%	会計年度任用職員的生活指導支援員(8名)、問題行動対応サポート専門員(4名)(指導課事務費より変更) 生活指導補助員(新設)
学力向上授業の充実	259,663	159,770	62.52%	
基礎学力の定着	222,646	124,682	78.57%	習熟度別講師、登校支援コーディネーター負担軽減講師を統合し、会計年度任用職員の学校講師に移行 学習指導講師は報償費対応の学習補助員に変更
学習効果測定	37,017	35,088	5.50%	小学校4年～中学校3年対象
教科領域研究奨励校	30,389	36,654	△17.09%	オリ・パラ教育推進校、各種教育推進校等
学習・指導資料作成	13,842	14,549	△4.86%	社会科副読本(改訂)
大田区教育研究会補助	11,577	11,577	0.00%	
中学生の海外派遣	33,840	33,498	1.02%	中学2年生56名、派遣教員等8名 アメリカ・ドイツ
総合的な学習の時間等	182,662	102,493	78.22%	
総合的な学習の時間	7,433	7,339	1.28%	総合的な学習の時間
文化・伝統学習及び部活動等指導	175,229	95,154	84.15%	日本の伝統・文化、ものづくり学習、部活動校外指導員(単価増)、部活動外部指導員(会計年度任用職員へ移行、20名から28名に増員)
中学生の職場体験	1,885	1,700	10.88%	職場体験フォーラム等の増

事業名	令和2年度 当初予算	令和元年度 当初予算	増減率	令和2年度予算説明
教員研修	11,605	12,878	△9.89%	
各種専門研修	10,051	11,029	△8.87%	理科授業力向上増、各種教員向け研修の実施
英語教員国際化促進事業	1,554	1,849	△15.95%	小学校及び中学校教員への外国語活動研修の実施
教職員健康診断	89,768	81,114	10.67%	教職員等の健康診断経費（会計年度任用職員健康診断実施による増）
学校職員被服貸与	795	671	18.48%	都費学校職員用貸与被服（貸与見込者の増）
指導課事務費	121,831	117,967	3.28%	非常勤講師報酬（登校支援コーディネーター軽減講師の増）、不登校児童・生徒支援事業報償費増（登校支援員他）、都費相談員の区費切替
学校職員関係費	13,514	8,740	54.62%	
学校安全衛生委員会	10,928	6,031	81.20%	教職員が50人以上の学校に学校安全衛生委員会を設置（会計年度任用職員制度導入による設置見込校の増）
学校施設・環境維持	2,297	2,335	△1.63%	
学校職員研修	289	374	△22.73%	
公務災害事務	3,826	1,816	110.68%	労働保険料ほか（会計年度任用職員の増）
学校特別支援員の配置	163,433	60,693	169.28%	小学校の通常学級に派遣
夏季水泳教室支援事業	7,012	7,377	△4.95%	水泳指導補助員
学校運営システム運用管理	445,622	415,047	7.37%	保守・運用管理費（教員用端末の追加配備に伴う経費増）
学校管理委託費等	1,535,176	1,333,364	15.14%	建物管理業務委託等
小学校	815,148	699,059	16.61%	児童誘導、学校用務業務等委託、建物管理委託等の経費
小・特別支援学級管理運営	198,978	167,922	18.49%	介添員の派遣 51名
中学校	441,816	406,192	8.77%	学校用務業務等委託、建物管理委託等の経費
中・特別支援学級管理運営	79,234	60,191	31.64%	介添員の派遣 25名
学校事務費等	866,697	339,549	155.25%	
小・事務費	587,701	229,349	156.25%	教員支援員、副校長アシスタント、読書学習司書ほか会計任用年度職員の報酬、期末手当、旅費
特支・事務費	72	64	12.50%	
中・事務費	278,924	110,136	153.25%	教員支援員、副校長アシスタント、読書学習司書ほか会計任用年度職員の報酬、期末手当、旅費
学校給食関係費	201,338	224,982	△10.51%	学校栄養士報酬等
小学校	134,209	114,846	16.86%	学校栄養士 30名
中学校	67,129	110,136	△39.05%	学校栄養士 15名
指導課 計	4,506,590	3,296,314	36.72%	

④ 教育センター

(単位：千円)

事業名	令和2年度 当初予算	令和元年度 当初予算	増減率	令和2年度予算説明
教育相談・資料調査	382,409	292,647	30.67%	教育相談員（スクールソーシャルワーカー）、スクールカウンセラーの増員
教育センター管理運営費	91,709	9,072	910.90%	適応指導教室大森（大森清掃西分室）の改修工事
教育センター 計	474,118	301,719	57.14%	

⑤ 幼児教育センター

(単位：千円)

事業名	令和2年度 当初予算	令和元年度 当初予算	増減率	令和2年度予算説明
幼児教育センター運営費	14,177	12,859	10.25%	会計年度任用職員移行に伴う人件費の増
幼児教育振興プログラム施策の推進	2,057	2,039	0.88%	保育園増に伴う郵便料等の増
幼児教育機関連絡協議会の運営	24	24	0.00%	
幼児教育センター 計	16,258	14,922	8.95%	

⑥ 大田図書館

(単位：千円)

事業名	令和2年度 当初予算	令和元年度 当初予算	増減率	令和2年度予算説明
事務局費	20,746	21,585	△3.89%	
文化財保護	20,746	21,585	△3.89%	埋蔵文化財緊急調査委託、大田区の埋蔵文化財第25集、ぶんかざいおおた第23号、歴史散策ガイドブック（田園調布・嶺町）（雪谷・千束）の作成
図書館費	2,032,688	1,784,218	13.93%	
図書館事業費	269,531	266,098	1.29%	資料費
図書館電算システム	143,154	230,280	△37.83%	ICタグシステム稼働
図書館管理運営費	1,620,003	1,287,840	25.79%	洗足池図書館改修工事、指定管理費
図書館建設費	525,420	38,540	1263.31%	
図書館の改築等	525,420	38,540	1263.31%	池上図書館内装工事等負担金
大田図書館 計	2,578,854	1,844,343	39.83%	

6 教育委員会組織（各係の主な業務）

(1) 事務局事務分掌

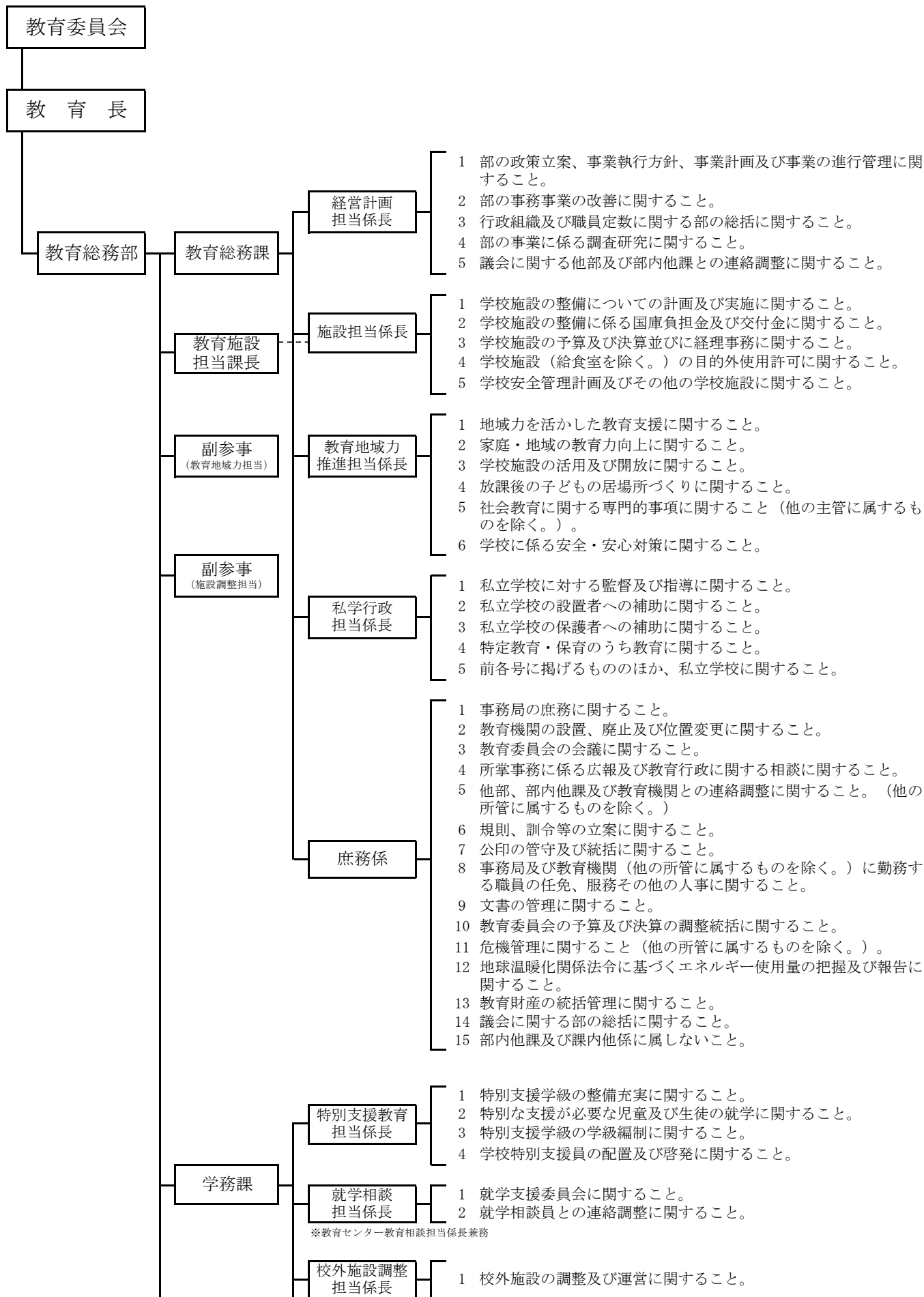

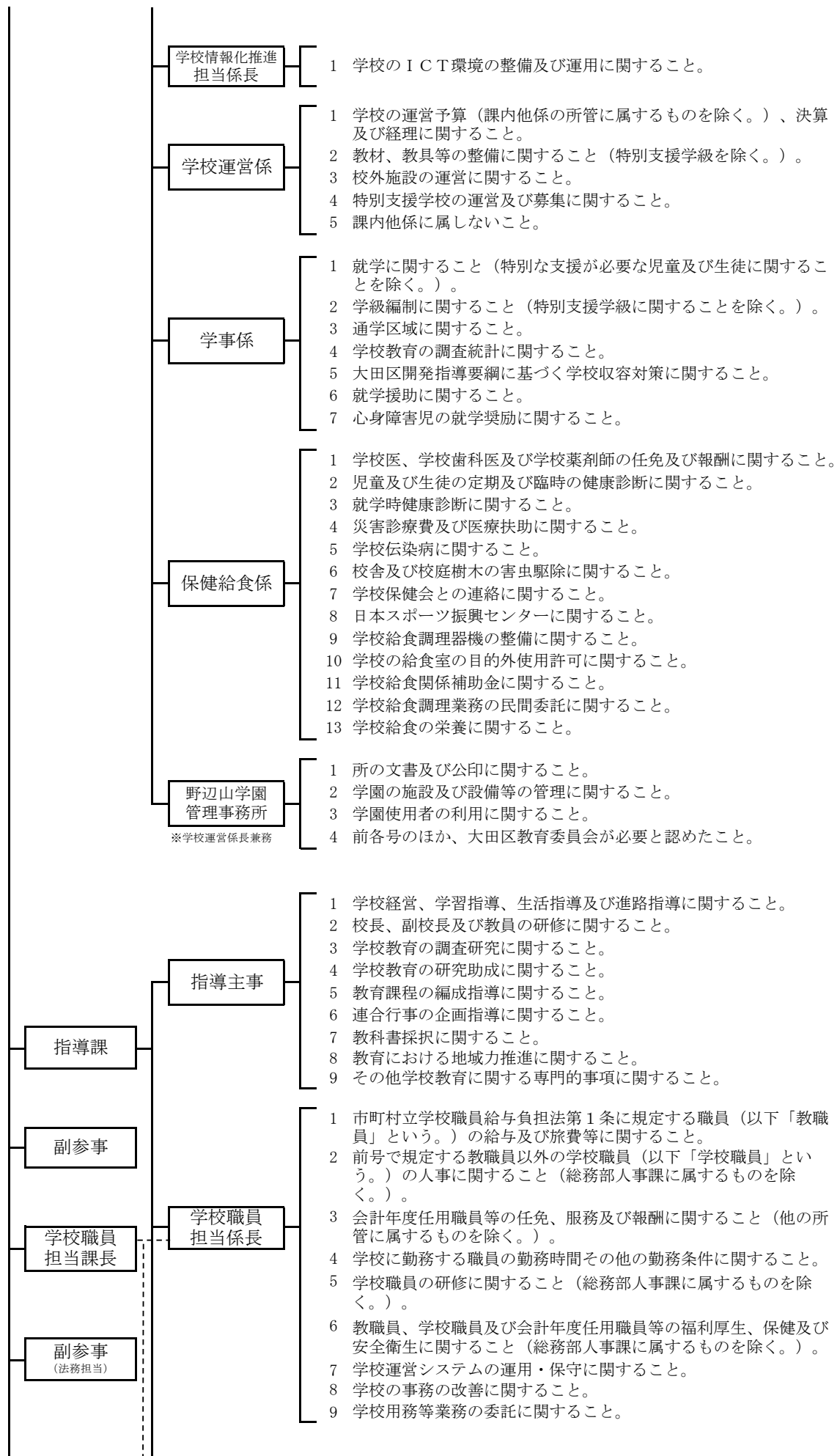

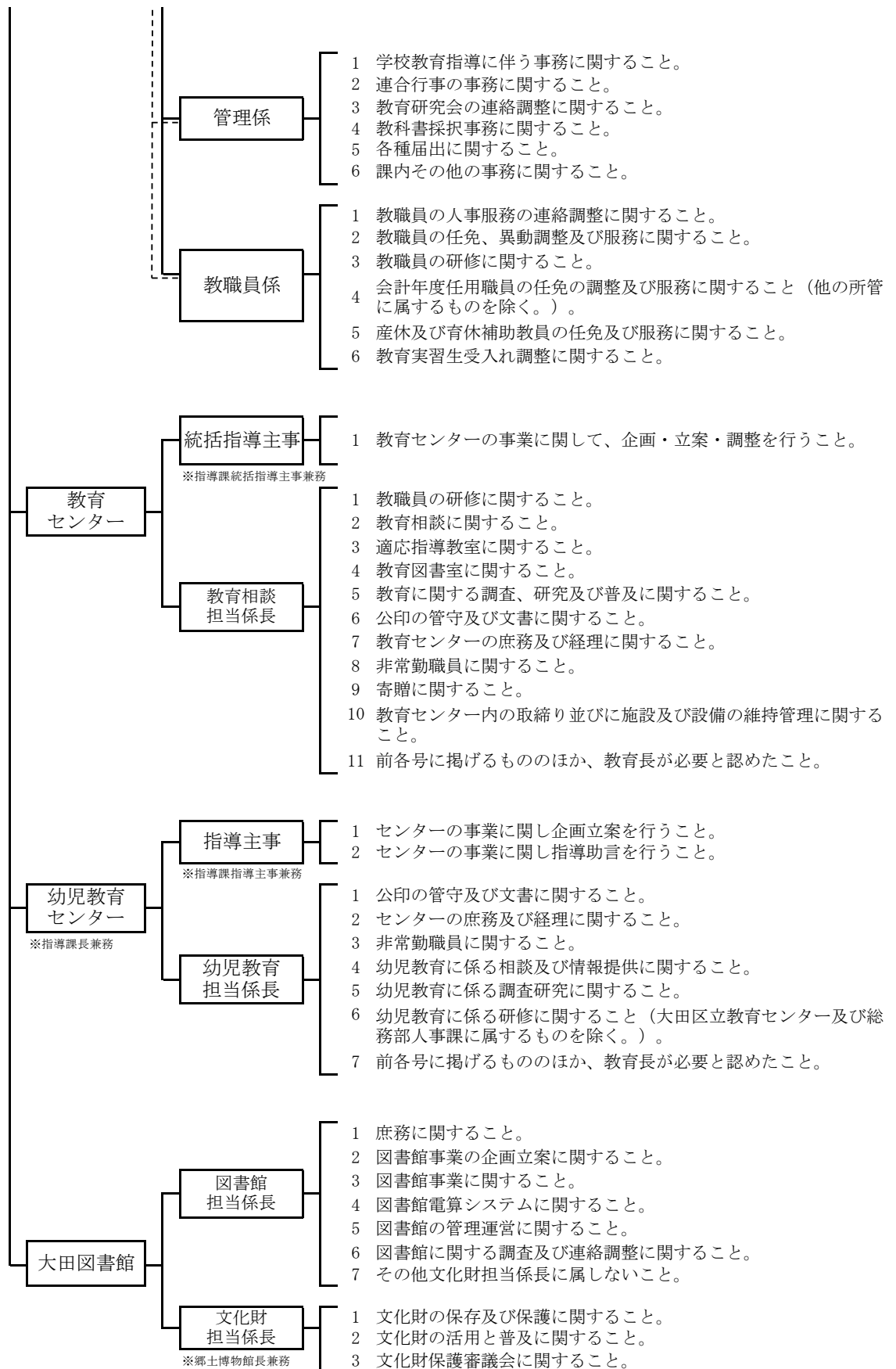

(2) 事務局職員配置 (令和2年5月1日現在)

組織・職種別職員配置数

部局	所属	係	総数	一般事務・ 一般業務	社会教育	保育士	建築技術	機械技術	電気技術	学芸員	栄養士	警備	作業I	調理	用務	法務	指導主事	再任用・行政 サービス支援員			
教育総務部合計			168 (16) ⑤	116 (8)	2	1	0	0	0	0 (2)	2	0	7 (2)	1	0	2	1	8 (3) ⑤	28 (1)		
教育総務部	部長		1																1		
	教育総務課	課長	1	1																	
		教育施設担当課長	1	1																	
		副参事	2	1																1	
		経営計画	2	2																	
		教育地域力推進	13	8	2															3	
		施設	15	15																	
		私学行政	5	4																	1
	庶務係	9	9																		
	学務課	課長	1	1																	
		特別支援教育	3	2																	1
		就学相談	(4)	(3)																	(1)
		校外施設調整担当	1	1																	
		学校情報化推進担当	1	1																	
		学校運営係	11	10																	1
		学事係	9	9																	
		保健給食係	10	7								2			1						
	野辺山学園管理事務所	(2)	(2)																		
	指導課	課長	1																	1	
		副参事	2														1			1	
		学校職員担当課長	1																	1	
		指導主事 (統括含む)	6 ⑤																	6 ⑤	
		学校職員	27	14										7		2				4	
		(技能長)	(2)											(2)							
		管理係	7	4																3	
	教職員係	11	8																3		
	センター教育I	所長	1																	1	
		統括指導主事	(1)																	(1)	
教育相談		6	3																3		
センター教育II	所長	(1)																	(1)		
	指導主事	(1)																	(1)		
	幼児教育	6	2	1															3		
図書大田館	館長	1	1																		
	図書館	14	12																	2	
	文化財	(5)	(3)							(2)											

注：()は兼務、○内数字は都費職員で外数。所属名の後の数字は所属配置数。
 なお、幼児教育センター所長は指導課長が兼務する。

(3) 教職員数

① 総括表（令和2年5月1日現在）

	教 職 員								
	校長	副校長	兼務 舎監	教諭	養護教諭	寄宿舍 指導員	事務	栄養士	計
小学校	59	61	--	1,351	61	--	59	28	1,619
	【9】	【3】 <2>		【32】 <17>			【5】	【2】	【51】 <19>
中学校	28	29	--	608	29	--	28	13	735
	【10】	【3】		【43】 <5>	【1】 <1>		【4】		【61】 <6>
特別 支援 学校	1	1		6	1	4	1	1	15
			(1)	【1】					(1) 【1】
合 計	88	91		1,965	91	4	88	42	2,369
	【19】	【3】	(1)	【76】 <22>	【1】 <1>		【9】	【2】	(1) 【113】 <25>

注：（ ）は兼務で再掲 【 】は再任用職員で再掲 < >は在外教育施設派遣及び退職者等で再掲

	学 校 職 員							合計※
	事務	看護師	調理	用務	作業Ⅰ	警備	計	
小学校	--	--	--	79	8	14	101	1,720
				【49】		【9】	【58】	
中学校	--	--	--	14	1	2	17	752
				【7】			【7】	
特別 支援 学校	1	1	1	1	--	--	4	19
合 計	1	1	1	94	9	16	122	2,491
				【56】		【9】	【65】	

注：【 】は再任用又は再雇用職員で再掲 < >は退職者等で再掲

※合計は、教職員・学校職員の実人員数

② 小学校教職員数（令和2年5月1日現在）

番号	小学校名	教 職 員							学 校 職 員				合計
		校長	副校長	教諭	養護教諭	事務	栄養士	計	用務	作業I	警備	計	
1	大森第四	1 [1]	1	25 [1] <3>	1	1	1	30 [2] <3>	3 [2]			3 [2]	33
2	中 富	1	1	16 [1]	1	1		20 [1]	3 [2]			3 [2]	23
3	大森第一	1	1	20 [1]	1	1		24 [1]	1 [1]	2	2 [2]	5 [3]	29
4	開 桜	1	1	25 [1]	1	1		29 [1]				0	29
5	大森第三	1	1 [1]	22	1	1		26 [1]				0	26
6	大森第五	1	1	18 [2]	1	1 [1]		22 [3]	2 [1]			2 [1]	24
7	大 森 東	1 [1]	1	13 [1]	1	1		17 [2]	2 [2]	1		3 [2]	20
8	入新井第五	1	1	15	1	1		19	2 [2]			2 [2]	21
9	入新井第一	1 [1]	1	30	1	1	1	35 [1]	2		2 [1]	4 [1]	39
10	山 王	1	1	31	1	1	1	36	3 [1]			3 [1]	39
11	馬 达	1	1	24	1	1	1	29				0	29
12	馬込第二	1	1 [1]	22 [1]	1	1	1	27 [2]	3 [2]			3 [2]	30
13	馬込第三	1	1	32 <1>	1	1	1	37 <1>				0	37
14	梅 田	1 [1]	2 <1>	36 [1]	2	1	1	43 [2]				0	43
15	池 上	1	2 <1>	30 [1]	1	1	1	36 [1]				0	36
16	池上第二	1	1	24 <1>	1	1		28 <1>	3 [2]			3 [2]	31
17	徳 持	1	1	24 [2]	1	1		28 [2]				0	28
18	入新井第二	1	1	32 [2]	1	1	1	37 [2]	2 [1]	1		3 [1]	40
19	入新井第四	1	1	16	1	1 [1]		20 [1]	2 [1]		2 [1]	4 [2]	24
20	東調布第一	1 [1]	1	30 [3] <1>	1	1	1	35 [4] <1>	3 [2]			3 [2]	38
21	田園調布	1 [1]	1	24 ※	1	1	1	29 [1]	2 [1]	1	2 [1]	5 [2]	34
22	調布大塚	1 [1]	1	18	1	1	1	23 [1]	3 [2]			3 [2]	26
23	東調布第三	1	1	30	1	1		34				0	34
24	嶺 町	1	1	34	1	1	1	39	3 [1]		2 [1]	5 [2]	44
25	千 鳥	1	1	16 <1>	1	1		20 <1>				0	20
26	久 原	1	1	31 [1]	1	1	1	36 [1]	4 [2]			4 [2]	40
27	松 仙	1	1	30 <1>	1	1	1	35 <1>				0	35
28	池 雪	1	1	34 [1]	2	1	1	40 [1]				0	40
29	小 池	1	1	36 [3] <1>	1	1	1	41 [3] <1>				0	41
30	雪 谷	1	1	32 [2]	1	1	1 [1]	37 [3]				0	37
31	洗足池	1	1 [1]	19	1	1	1	24 [1]	2 [2]		2 [2]	4 [4]	28
32	赤 松	1	1	15	1	1		19	3 [1]			3 [1]	22
33	清水蓮	1	1	16 <1>	1	1	1	21 <1>				0	21
34	糞 谷	1	1	24 <1>	1	1	1 [1]	29 [1] <1>				0	29
35	東糞谷	1	1	24 <2>	1	1		28 <2>	2 [1]	1		3 [1]	31
36	北糞谷	1	1	19 <1>	1	1		23 <1>				0	23
37	羽 田	1	1	18	1	1 [1]		22 [1]	3 [2]			3 [2]	25
38	都 南	1	1	16 [1]	1	1		20 [1]				0	20
39	萩 中	1	1	16 [2]	1	1		20 [2]	3 [2]			3 [2]	23
40	中萩中	1	1	19	1	1		23				0	23
41	出 雲	1	1	27 <1>	1	1	1	32 <1>				0	32
42	六 郷	1	1	19	1	1	1	24				0	24
43	西六郷	1 [1]	1	20	1	1		24 [1]				0	24
44	高 畑	1	1	27	1	1		31				0	31
45	仲六郷	1	1	17 [2]	1	1		21 [2]	3 [3]			3 [3]	24
46	志茂田	1	1	25 ※	1	1 [1]		29 [1]	3 [3]			3 [3]	32
47	東六郷	1	1	16 <1>	1	1		20 <1>	2 [1]	1		3 [1]	23
48	南六郷	1 [1]	1	15	1	1	1	20 [1]	3 [1]			3 [1]	23
49	矢 口	1	1	18	1	1		22	2 [2]	1		3 [2]	25
50	矢口西	1	1	28	1	1	1	33				0	33
51	多摩川	1	1	30 [1]	1	1	1	35 [1]				0	35
52	相 生	1	1	15	1	1 [1]		19 [1]	3 [1]			3 [1]	22
53	矢口東	1	1	18	1	1		22	2 [2]			2 [2]	24
54	おなづか	1	1	21 [1]	1	1		25 [1]	2 [1]			2 [1]	27
55	道 塚	1	1	21	1	1	1	26				0	26
56	蒲 田	1	1	30 <1>	1	1		34 <1>				0	34
57	南 蒲	1	1	19	1	1		23				0	23
58	新 宿	1	1	15 [1]	1	1		19 [1]	3 [2]		2 [1]	5 [3]	24
59	東 蒲	1	1	14	1	1	1	19				0	19
	合 計	59 [9]	61 [3] <2>	1,351 [32] <17>	61	59 [5]	28 [2]	1,619 [51] <17>	79 [49]	8	14 [9]	101 [58]	1,720

注：[]は再任用職員で再掲 < >は在外教育施設派遣及び休職者等で再掲

※田園調布小及び志茂田小の教諭数には、栄養教諭1名を含む。

③ 館山さざなみ学校教職員数（令和2年5月1日現在）

番号	校名	教 職 員									学 校 職 員					合計
		校長	副校長	教諭	兼務 舎監	養護 教諭	寄宿舎 指導員	事務	栄養士	計	事務	看護師	調理	用務	計	
1	館 山	1	1	6 [1]	(1)	1	4	1	1	15 (1) [1]	1	1	1	1	4	19

注：（ ）は兼務で再掲 []は再任用職員で再掲

④ 中学校教職員数（令和2年5月1日現在）

番号	中学校名	教 職 員							学 校 職 員				合計
		校長	副校長	教諭	養護教諭	事務	栄養士	計	用務	作業I	警備	計	
1	大森第一	1	1	15	1	1 [1]		19 [1]				0	19
2	大 森 東	1	1	22 [1]	1	1		26 [1]				0	26
3	大森第二	1	1	24 [2]	1	1	1	29 [2]				0	29
4	大森第八	1	1	29 [3]	1 [1]	1 [1]	1	34 [5]				0	34
5	馬 込 込	1	1	18 [2] <1>	1	1		22 [2] <1>				0	22
6	馬 込 東	1	1	17 <1>	1	1		21 <1>				0	21
7	貝 塚	1	1 [1]	22 [1]	1	1	1	27 [2]				0	27
8	大森第四	1 [1]	1	22 [3] <1>	1	1 [1]		26 [5] <1>				0	26
9	大森第三	1	1	24	1	1		28				0	28
10	東 調 布	1 [1]	1	24 [2]	1	1	1	29 [3]				0	29
11	田園調布	1	1	12 [2]	1	1		16 [2]				0	16
12	大森第七	1	1	23 <1>	1	1	1	28 <1>	3 [2]			3 [2]	31
13	雪 谷	1 [1]	1	21	1	1		25 [1]				0	25
14	大森第十	1 [1]	1	24 [2]	1	1		28 [3]				0	28
15	大森第六	1 [1]	1	18 [5]	1	1	1	23 [6]				0	23
16	石川台	1	1	15 [2]	1	1		19 [2]				0	19
17	羽 田	1	1	16	1	1	1	21				0	21
18	靴 谷	1	2 [1]	29 [5] <1>	1	1	1	35 [6] <1>				0	35
19	出 雲	1	1 [1]	25	1	1		29 [1]				0	29
20	六 郷	1	1	24 [2]	1	1		28 [2]				0	28
21	志 茂 田	1 [1]	1	29 [3]	2 <1>	1	1	35 [4] <1>	2 [1]			2 [1]	37
22	南 六 郷	1	1	28	1	1	1	33				0	33
23	矢 口	1 [1]	1	25	1	1		29 [1]	1	1		2	31
24	御 園	1 [1]	1	22 [2]	1	1	1	27 [3]	3 [1]			3 [1]	30
25	蓮 沼	1 [1]	1	20	1	1	1	25 [1]	3 [2]			3 [2]	28
26	安 方	1 [1]	1	19 [2]	1	1 [1]	1	24 [4]	2 [1]		2	4 [1]	28
27	東 蒲	1	1	25 [2]	1	1		29 [2]				0	29
28	蒲 田	1	1	16 [2]	1	1		20 [2]				0	20
	合 計	28 [10]	29 [3]	608 [43] <5>	29 [1] <1>	28 [4]	13	735 [61] <6>	14 [7]	1	2	17 [7]	752

注：[]は再任用職員で再掲 < >は在外教育施設派遣及び休職者等で再掲

※大森第四中の教諭数には、栄養教諭1名を含む。

Ⅲ 事業一覧

1 令和2年度 新規・充実事業

(1) 外国語教育の拡充 (→24 ページ参照)

小学校第1・2学年では主に国際理解の推進のため年8時間、第3・4学年では外国語活動の時間の年35時間のうち25時間、第5・6学年では外国語活動の時間年70時間のうち60時間、外国人の外国語指導員を派遣する。

中学校全学年の英語の時間に年21時間の外国人の外国語指導員を派遣する。

(2) ものづくり教育の充実 (→28 ページ参照)

教科「未来ものづくり科(仮称)」の新設に向け、教育課程の開発に関する研究を行う小学校2校を指定するとともに、「ものづくり教育の充実に係る検討委員会」を設置し、方策を検討する。

(3) 小・中学校のICT教育環境整備の拡充 (→30 ページ参照)

令和2年度の小・中学校でのタブレット端末配備台数は、概ね1人1台程度になる見込みである。これにより、非常時・緊急時にも学びを保障する学習環境を構築する。

(4) 教員の働き方改革の推進 (→31 ページ参照)

中学校における教員の勤務負担軽減及び部活動指導の充実を図るため、令和2年度は28人の部活動指導員を配置する。

教員の業務負担を軽減し長時間勤務の縮減を図ることを目的に、教員の事務的・作業的業務を補助する教員支援員を新たに配置する。

(5) 不登校対策事業の推進 (→31 ページ参照)

不登校対策事業を全ての区立中学校に拡充する。登校支援コーディネーターの負担軽減のための講師を全ての区立中学校に配置する。

これまで不登校対策事業実施校のみの制度であった養護教諭補助については、希望する全ての区立小・中学校に配置し、不登校の未然防止や早期支援を推進する。

スクールソーシャルワーカー、スクールカウンセラーを増員し、相談・支援体制の充実を図る。

(6) 小・中学校体育館等空調設備の整備 (→56 ページ参照)

児童・生徒の安全・安心な教育環境を整備し、災害時避難所としての機能向上を図るため、区内にある全ての区立小・中学校の体育館及び武道場に、令和3年度末までに空調設備を整備する。

2 教育指導

(1) おおたの子どもポスター

- ① 目的 児童・生徒、教師、保護者の姿を示した「おおたの子どもポスター」を教室に掲示し、三者の果たすべきことを明確にする。児童・生徒が真剣に学び、教師が分かるまで教え、保護者が学びを支えることで、教室を「意欲あふれる学びの場」となるよう推進する。
- ② 内容 全ての区立小・中学校に配布し、各教室の前面上部に掲示する。
- ③ 沿革 平成24年12月に各学校に配布、平成26・28・30年度に追加配布

(2) 土曜授業の実施

- ① 目的 授業時数を確保し、児童・生徒の確かな学力の定着を目指すとともに、学校週5日制の趣旨を踏まえ、学校公開等を通じて開かれた学校づくりを推進し、保護者及び地域住民等との連携を一層強化する。
- ② 内容 確かな学力の定着を図る授業の公開、道徳授業地区公開講座やセーフティ教室及び保護者や地域住民等をゲストティーチャーに招いての授業等を実施する。
- ③ 方法 月1回以上（8月を除く。）、振替をとらない土曜日の授業を実施する。
小学校は、外国語活動のための授業時数が確保できる場合、学校行事がある月は、当該月の土曜授業を別途行わないことができる。
中学校は、原則として、学校行事及び振替休業日をとる土曜授業と土曜補習教室がある月は、当該月の土曜授業を別途行わないことができる。
原則第2土曜日とする。
授業時数は3時間以上とする。
年間3回以上は、学校公開日とする。
- ④ 沿革 平成21年度から実施
平成30年度から月1回以上（8月を除く。）実施

(3) 小中一貫教育

- ① 目的 義務教育9年間で確かな学力・人間力を身に付けた子どもを育てるため、これまでの小中連携を一層充実させた小中一貫教育を確立する。
- ② 内容
ア 「小中一貫重点観点・重点指導事項の作成及び学習指導の工夫」、「規範意識向上プログラムに基づく生活スタンダードの作成及び生活指導の充実」、「小中一貫「体力向上全体計画」の作成及び取組の推進」の実施
イ 「令和元年度小中一貫教育推進計画」の策定
ウ 公開授業の実施（ホームページ上で開催情報等公開）
- ③ 対象 全ての区立小・中学校
- ④ 沿革 平成16年度から、小中連携教育を推進
平成23年度から、これまでの小中連携教育を一層充実、発展させた「大田区小中一貫教育」を推進
平成23・24年度大田区教育委員会教育研究推進校事業の一環として「小中一貫教育推進モデル校区（志茂田中学校区）」を指定し、2年間にわたって小中一貫教育の研究実践を進めるとともに、その研究成果を広く区内に還元する研究発表会を実施
その後、「大田区小中一貫教育」重点取組を掲げ、全ての区立小・中学校におい

て、小中一貫教育を推進「大田区小中一貫教育プログラム～小中一貫教育実践の手引き～」を平成 28 年 3 月に作成

平成 30 年度から中富小学校を大森東中学校グループに変更

(4) 特色ある教育活動

- ① 目的 「おおた教育振興ビジョン」の着実な推進に向け、各学校の自立的経営改革を促すことにより、児童・生徒の「生きる力」の育成に資する、特色ある教育を推進する。
- ② 内容 以下の特色ある教育活動に取り組み、その成果を継続するとともに当該教育活動の一層の充実を推進するため、対象校（7 校程度）を募集し、指定校に経費を支出する。
ア 過去 3 年間の区教育研究推進校としての実績又は同等以上の研究実績に基づく教育活動
イ 大学・専門学校等との連携を図った教育活動
ウ 教育委員会が優れた企画と認めた教育活動
- ③ 沿革 平成 28 年度から実施

(5) 大田区オリンピック・パラリンピックアクションプログラム

- ① 目的 児童・生徒がオリンピック・パラリンピックの歴史や意義を学ぶとともに、世界の国々の文化や歴史を学び、交流することで国際理解を深める。
- ② 内容 オリンピック・パラリンピック教育推進事業を全校で展開し、「ボランティアマインド」「障害者理解」「スポーツ志向」「日本人としての自覚と誇り」「豊かな国際感覚」の 5 つの資質を重点的に育成する。
- ③ 沿革 平成 28 年度から実施

(6) 大田区学習効果測定

- ① 目的 教育課程や指導方法等に関わる自校の成果や課題を明確にし、各学校が授業改善推進プランの作成や年間指導計画の充実・改善を図るとともに、大田区の教育施策に生かす。
- ② 内容 区立小学校第 4 学年から第 6 学年児童及び区立中学校全生徒を対象に実施する。小学校第 4 学年から第 6 学年は国語・算数・社会・理科、中学校第 1 学年は国語・数学・社会・理科、中学校第 2・3 学年は国語・数学・社会・理科・英語について、学習指導要領に示されている教科の目標や学習内容の基礎的・基本的な事項等の定着状況を同一基準によって把握・検証する。
- ③ 対象 区立小学校第 4 学年から第 6 学年児童、区立中学校全生徒
- ④ 沿革 平成 20 年度から実施

(7) 学習カルテ・学習カウンセリング

- ① 目的 児童・生徒一人一人の学習の状況を把握し、基礎的・基本的な学習内容を確実に定着させる。
- ② 内容 日常の学習及び大田区学習効果測定の結果等に基づき、児童・生徒一人一人の学習内容の定着状況を把握し、学習カルテを作成する。学習カルテを基に教師との学習相談（個人面談・学習カウンセリング）を実施し、児童・生徒一人一人の学びを支援する。
- ③ 沿革 平成 21 年度に学習カルテ及び学習カウンセリングの手法についての検討を開始
平成 22・23 年度にモデル校において小学校第 2 学年及び中学校第 1 学年による実

践的な研究及び研究成果の普及を実施

平成 24 年度から、全ての区立小・中学校で実施

平成 28 年度に学習カルテを改訂し、平成 29 年度から配布

(8) ステップ学習

- ① **目的** 積み重ねの教科であり、また他の教科の基礎でもある算数・数学について、何が身に付き何が身に付いていないのかを細かに児童・生徒及び保護者に伝えながら、家庭学習や補習教室による繰り返しの学習を支援し、確かな学力の向上を図る。
- ② **内容**
 - ア 1 年間に学習する内容を一覧にしたステップ学習チェックシートを区立小学校第 1 学年児童から区立中学校第 3 学年生徒に配布する。
 - イ 学習の定着状況を確認プリントで把握し、その状況をチェックシートで家庭に伝える。
 - ウ チェックシートで示した内容ごとに補充プリントや発展プリントを配布し、家庭学習を支援する。
 - エ 学習指導講師による補習教室を放課後や土曜日に開催し、チェックシートで示した内容ごとに用意したドリルプリントにより、学習内容の定着を支援する。
 - オ 小学校においては、東京ベーシックドリルの練習シートは、年間 1 回以上実施する診断シートの結果により習熟が不十分である児童に対して、学習の復習等に活用する。
- ③ **対象** 区立小・中学校の全児童・生徒
- ④ **沿革** ステップ学習は平成 21 年度から小学校第 3 学年から中学校第 3 学年を対象に開始、平成 25 年度から第 1 学年を対象を拡大

(9) 習熟度別少人数授業

- ① **目的** 小学校算数（第 3 学年以上）、中学校数学・英語の習熟度別指導（少人数指導）を行うための講師を各学校に配置する。
- ② **内容** 小学校 59 校、中学校 28 校において各学年の学級のうち 2 学級を三つのグループに分け、1 学級の場合は二つのグループに分けることを基本に、少人数の習熟度別授業を展開する。
- ③ **対象** 区立小・中学校の児童・生徒
- ④ **沿革** 平成 15 年度に算数・数学で開始、平成 16 年度に英語も加えて開始
平成 29 年度から、小・中学校において少人数展開しても 1 グループ当たり、25 名以上になる場合は、学校に対して習熟度別少人数指導特別講師を増員し、個に応じたきめ細かい指導を一層充実

(10) 補習教室

- ① **目的** 算数・数学及び理科の基礎・基本の確実な定着、英語に対する興味・関心の向上を図るために、学習補助員が放課後及び土曜日に補習教室を開き、学習を支援する。
- ② **内容** 算数・数学及び理科は統一したドリルプリント等による学習支援、英語は原則として英検 3 級から 5 級用テキストによる学習支援を行う。補習教室は、区内全校で放課後及び年間 6 回以上の土曜日に実施する。
- ③ **対象** 区立小学校第 3 学年から第 6 学年児童、区立中学校生徒のうちの希望者及び学習内容が未定着と認める児童・生徒
- ④ **沿革** 平成 19 年度から実施
平成 29 年度から中学校の配置時数を増やし、新たな教科として理科を追加

(1 1) 学習補助員

- ① 目的 児童・生徒の基礎学力の定着を図るために、小学校教諭免許状又は中学校教諭免許状を有する者及びそれに準じる能力を有する者のうちから選考の上、学校に配置し、補習教室や授業中の指導補助に当たる。
- ② 内容 小学校第3学年児童から中学校第3学年生徒までの算数・数学及び理科並びに中学校英語の基礎学力の定着を目指し、学習補助員が放課後及び土曜日の補習教室における指導や授業中における指導補助を行う。
- ③ 対象 全ての区立小・中学校に配置する。
- ④ 沿革 平成19年度から開始
平成29年度から中学校の配置時数を増やし、新たな教科として理科を追加
令和2年度から本事業の名称を学習指導講師から学習補助員に変更

(1 2) 中学校理科教育指導員

- ① 目的 専門性の高い理科教育指導員による指導・助言を踏まえ、中学校理科教員の指導内容・方法の質的向上、授業改善等についての環境づくりを目指す。
- ② 内容 4名の理科教育指導員が、巡回指導校を担当し、各中学校の情報を収集し、必要な方策及び支援を計画する。
巡回校の校長に適宜報告、連絡、相談を行うとともに、調整を図り、実態把握や指導方法改善のための助言、支援、指導の補助等を実施する。
- ③ 対象 全ての区立中学校

(1 3) サイエンスコミュニケーション科

- ① 目的 知的探究心や理科学習で得た知識の活用、科学史・最先端技術・知識等を体系的に取り入れた科学学習プログラムとして「サイエンスコミュニケーション科」を設置する。理科や生活科との関連を踏まえるとともに、他の教科等においても科学的事項の取扱いを体系的に取り入れた学習により、児童の科学についての興味・関心を深める。また、学習においてコミュニケーション活動を意図的に設定することによって科学に関する理解を一層深めさせて、将来の大田区、ひいては日本のものづくりを支える人材の育成を目指す。
- ② 内容 大田区立清水窪小学校の全学年において、新教科「サイエンスコミュニケーション科」を、各学年35時間実施する。第1・2学年は35時間増時数、第3学年から第6学年は総合的な学習の時間を35時間削減し、サイエンスコミュニケーション科にあてる。
- ③ 沿革 平成23年度から大田区立清水窪小学校をおたサイエンススクール大田区理科教育研究推進校に指定
平成25年度から大田区立清水窪小学校を文部科学省教育課程特例校に指定しサイエンスコミュニケーション科を設置

(1 4) 理科教育推進拠点校

- ① 目的 文部科学省教育課程特例校としての「サイエンスコミュニケーション科」、おたサイエンススクール（理科教育研究推進校）の成果を生かし、区内小学校4校を理科教育推進拠点校として指定し、理科支援員の活用等、取組の成果を全小学校と共有し、教育活動に生かすことで理科好きな児童の育成を図る。
- ② 内容 区内小学校4校を理科教育推進拠点校として指定し、理科支援員を35時間配置する。

- ③ 対象 入新井第一小学校、清水窪小学校、萩中小学校、南六郷小学校
- ④ 沿革 令和元年度から実施

(15) おもしろ理科教室・理科支援員の派遣

- ① 目的 科学・技術分野を専門とする人材を小学校理科授業に活用し、観察・実験活動等における教員の支援を行うことにより、小学校理科教育の活性化及び一層の充実を図るとともに小学校教員の理科指導力の向上を図る。
- ② 内容 小学校第3学年から第6学年理科における観察・実験等の体験的な学習について、「おおた理科博士」や「理科支援員」を対象学級に配置し、教員が作成した指導計画のもと、教員の支援を行う。
- ③ 対象 区立小学校第3学年から第6学年児童
- ④ 沿革 平成19年度からおおた理科博士によるおもしろ理科教室及び理科支援員の派遣を開始、おもしろ理科教室は各学級3回3時間ずつ実施、理科支援員は各学級6回3時間ずつ派遣
平成21年度からおもしろ理科教室は各学級1回2時間実施、平成23年度から理科支援員は各学級14時間派遣に変更
平成28年度から理科支援員は第3学年から第6学年を対象に各学級7時間派遣に変更
平成29年度からおもしろ理科教室は各小学校第5・6学年いずれかの学年実施、理科支援員は各学級20時間派遣に変更
平成30年度をもって「おおた理科博士」の派遣及び「おもしろ理科教室の実施」を終了

(16) 公費負担による実用英語技能検定

- ① 目的 グローバル化に対応できる英語力を身に付け、積極的にコミュニケーションを取ろうとする意欲を育む。
- ② 内容 対象となる生徒は、受験に当たって保護者と相談の上、自ら受験する級を7段階（1級から5級）から選択し、日本英語検定協会の実用英語技能検定を年1回公費負担で受検する。
- ③ 対象 区立中学校第3学年に在籍する全生徒
- ④ 沿革 令和元年度から実施

(17) 国際理解教育推進委員会

- ① 目的 国際都市おおたを標榜する大田区において、未来を担うグローバル人材の育成のための教育施策の方向性を検討する。
- ② 内容 施策の方向性、施策実現に向けた環境整備や意識啓発、その他必要な事項及び効果的な外国語活動・英語学習の在り方について検討する。
- ③ 沿革 平成26年度から設置

(18) 大田区外国語活動

- ① 目的 国際理解教育の一貫として、児童が外国人や英語に直接触れることにより、外国の文化や英語に対する興味・関心・意欲を育て、将来国際人として活躍できる素地を培う。
- ② 内容 小学校第1・2学年（各学年8時間）は、「英語に触れる」ことをテーマとして、

挨拶、歌、ゲーム、自分のことを互いに伝える等の活動を行う。また、全ての時間において外国語教育指導員を配置する。

- ③ 沿革 平成 27 年度から全ての区立小学校で実施
(小学校第 1・2 学年 8 時間、小学校第 3・4 学年 12 時間)
平成 29 年度から小学校第 3 学年は外国語活動を 35 時間実施
平成 30 年度から小学校第 3・4 学年は外国語活動を 35 時間実施
令和 2 年度から小学校第 5・6 学年は外国語活動を 70 時間実施

(19) 英語カフェ

- ① 目的 児童・生徒が外国語活動や英語の授業で学習した内容を実践的に活用する機会を充実させる。
- ② 内容 各学校において、外国語教育指導員が配置された日に、放課後や休み時間等を利用して、外国語教育指導員と英語のみでのコミュニケーションを楽しむことのできる時間や場を設定する。
- ③ 沿革 平成 26 年度から全ての区立小・中学校で実施

(20) イングリッシュキャンプ

- ① 目的 多様な国の外国人講師と共に行う、英語で実施する様々なアクティビティを通して異文化理解を深め、学んだ英語を使って進んでコミュニケーションを図ろうとする態度を育てる。
イングリッシュキャンプを通して学んだことを学級や校内に広げる取組により、大田区外国語活動や英語カフェ等の活性化を図る。
- ② 内容 様々な国の外国人講師と、一日英語を使って活動する。街中にある施設を再現したエリアでコミュニケーションを図り、海外の日常生活でよく使われる表現ややり取りを体験する。
- ③ 対象 小学校第 5・6 学年の希望者
- ④ 沿革 平成 27 年度から実施
平成 27・28 年度は、区立小学校第 5 学年全学級から 2 名ずつが参加
平成 29 年度から第 5・6 学年の希望者の参加に変更
令和元年度から TOKYO GLOBAL GATEWAY に移行して実施
令和 2 年度はオリンピック・パラリンピック開催想定のため未実施

(21) 中学校生徒海外派遣

- ① 目的 海外でのホームステイを通して、外国の生活や文化の理解、並びに外国語（英語）の習熟等を図り、国際社会において信頼と尊敬を得られる人間性豊かな生徒の育成を目指し、派遣後、成果を各学校の諸活動の進展に資する。
- ② 対象 区立中学校第 2 学年生徒 56 名
- ③ 沿革 昭和 49 年度から開始し、平成 5 年度（第 10 回）からは、西海岸コースに加え、東海岸にも生徒を派遣し、大田区と姉妹都市提携を結んでいるセーラム市でのホームステイを実施
平成 15 年度は国際情勢不安のため中止
平成 16 年度（第 20 回）は平成 15 年度の中止を受け、各中学校第 2 学年生徒 2 名・第 3 学年生徒 1 名の派遣としたが、平成 17 年度（第 21 回）からは区立中学校第 2 学年生徒 2 名を派遣
平成 18 年度（第 22 回）からは、両コースともに東海岸コースにし、派遣生徒全

員がセーラム市長へ表敬訪問

平成 23 年度（第 27 回）からは、工業が盛んなドイツのブレーメン市へのコースを新設

令和 2 年度は新型コロナウイルス感染症予防のため中止

（2 2）国語教育の充実

- ① 目的 基礎・基本の確実な定着を図るため、国語教育を重要課題の一つとして位置付けて、全校で国語力の向上を図る。
- ② 内容 「大田区小学生漢字検定」「読書活動の推進」「作文指導の充実」「話し合い活動」の充実を図る。
- ③ 取組 「朝の読書」等の一斉読書を全ての区立小・中学校にて実施、「大田区小学生漢字検定」を全ての区立小学校にて実施、「学習における図書の活用事例集」の作成
- ④ 対象 区立小・中学校の児童・生徒
- ⑤ 沿革 「朝の読書」等の一斉読書は平成 15 年度から小学校 30 校、中学校 11 校で開始し、以後各校に拡充、「大田区小学生漢字検定」は平成 16 年度から開始
令和元年度から「大田区小学生漢字検定」の問題・解答作成を民間事業者へ業務委託

（2 3）作文指導教材

- ① 目的 学力向上の重点施策の一つである「国語力の向上」を踏まえ、大田区教育研究会小学校国語部が作成した教材を効果的に活用し、児童の「書く力」の向上を図る。
- ② 内容 低学年・中学年・高学年ごとの 2 学年単位で学習する作文の補助教材「書くって楽しいね」を冊子として作成し、児童に配布する。併せて作文指導事例集も各校に配布し活用を図る。
- ③ 対象 低学年用、中学年用、高学年用をそれぞれ区立小学校第 1・3・5 学年児童に配布する。
- ④ 沿革 平成 16 年度に作文補助教材「書くって楽しいね」第 1 版を作成
平成 19 年度、平成 24 年度に時宜を得た内容について指導できるよう 2 回改訂
平成 25 年度に「作文指導事例集『書くって楽しいね』を使った作文指導」を作成
令和元年度に作文補助教材「書くって楽しいね」を改訂

（2 4）読書活動

- ① 目的 大田区子ども読書活動推進計画のもと、児童・生徒の発達の段階に応じた読書活動の充実を図る。
- ② 内容
ア 国語力向上委員会読書活動部会による実践紹介、資料提供
イ 読書の時間や機会の確保、読書週間の取組
ウ 読書指導計画の作成等、児童・生徒の読書意欲を高める指導の充実
エ 読書環境の整備等、調べ学習における読書活動の充実
平成 28 年度から読書相談、選書・購入、資料探し・調べもの学習・授業の支援、区内公共図書館や地域ボランティアとの連携等、司書教諭の補助を行う「読書学習司書」を設置。
- ③ 対象 全ての区立小・中学校
- ④ 沿革 平成 19 年度から実施
平成 28 年度は小学校 20 校、中学校 10 校に読書学習司書を配置
平成 29 年度は小学校 40 校、中学校 20 校に読書学習司書を配置
平成 30 年度は小学校 59 校、中学校 28 校に読書学習司書を配置
令和元年度は小学校 59 校、中学校 28 校に読書学習司書を配置

(25) 日本語特別指導

- ① 目的 今後、国際化の進展が予想される中、「外国人にとって暮らしやすい地域社会を実現する」という方針のもと、日本語特別指導の充実を図る。
- ② 内容 区立小学校第1学年から区立中学校第3学年までの児童・生徒を対象にした通級型の日本語学級を蒲田小学校、蒲田中学校に設置する。集中的な初期指導 80 時間を終了し、引き続き日本語特別指導が必要とされ、通級を希望する児童・生徒に指導を行う。80 時間を上限とした集中的な初期指導は、対象児童・生徒の在籍校へ指導員を派遣する。
多言語にも対応し、日本語指導の質の向上を目指して、専門業者に指導員派遣を委託している。
日本語特別指導の在り方を協議するために、日本語指導検討委員会を設置し、よりよい日本語特別指導を推進する。
- ③ 沿革 昭和 63 年度から日本語指導、平成 17 年度から日本語特別指導の実施
平成 21 年度に小学校の日本語学級が認可
平成 22 年度に中学校の日本語学級が認可
平成 30 年度から初期指導の上限を 60 時間から 80 時間に増配置

(26) リスクマネジメント対策チーム (RiM) 事業

- ① 目的 児童・生徒の問題行動の未然防止のためのリスクマネジメント及び早期解決のためのクライシスマネジメントを行い、区立小・中学校の生活指導の安定を図る。
- ② 内容 児童・生徒の身体に関わる事故や事件、いじめの重大事態、校内暴力、被虐待等の重大事案の対応に特化したチームであり、未然防止や啓発も含む。重大事案がない場合は、定期的な学校訪問を実施し、各学校の置かれた状況を把握するとともに、必要に応じて指導・助言を行い、問題行動の未然防止に努める。
RiM 会議を定期的に開催し、対応状況・進捗状況等を確認し、今後の対応策について共通理解を図る。月に 1 回程度、問題行動対応サポート専門員を加えた拡大 RiM 会議を開催する。
教育機関に関わる災害や事故、事件・犯罪・自殺等の緊急時に、被災者・被害者のこころのケアのため、学校等の現場に派遣する緊急支援チーム（クライシス・レスポンス・チーム：CRT）の役割も担う。
校内研修会や管理職研修等で、配慮の必要な児童・生徒やいじめ・自殺予防、保護者対応等について、講義・演習を実施する。
- ③ 沿革 これまでの問題行動対応サポートチームをベースに、各校の困難な事案に対し、より実効的で適切な対応を迅速に行えるよう、令和 2 年度から新たに法務担当副参事、担当統括指導主事・指導主事、問題行動対応サポート専門員、生活指導支援員、生活指導補助員等で構成されるリスクマネジメント対策チームを発足した。

(27) 生活指導の徹底・充実

- ① 目的 児童・生徒の健全育成上の諸課題の解決を図る。
- ② 内容
ア 「大田区立学校における不登校問題解決要綱」により、児童・生徒の不登校を解消する。
イ 生活指導主任対象の研修を通し、生徒の健全育成上の諸課題の解決を図る。
- ③ 対象 区立小・中学校教員及び生活指導主任

- ④ 沿革 平成 17 年度に大田区立学校における不登校問題解決要綱を制定

(28) 総合的な学習の時間

① 総合的な学習の時間の充実

- ア 目的 「総合的な学習の時間」の趣旨を生かし、各学校が地域や学校の実態に応じて創意工夫をし、特色ある教育活動を実施する。
- イ 内容 (ア) 国際理解教育 (イ) 情報教育 (ウ) 環境教育
(エ) 福祉・健康教育 (オ) 地域・郷土学習
(カ) ボランティア学習 (キ) その他
- ウ 対象 区立小・中学校の児童・生徒
- エ 沿革 平成 12 年度から開始

② ものづくり学習の推進

- ア 目的 「工場のまち」の特色を生かし、区立小・中学校において、区内民間工場等に従事する技術者、技能者の協力を得たものづくり学習を行い、児童・生徒のものづくりへの関心を高め、創造性に富み郷土を愛する心を培う。
- イ 実績 ものづくり教育・学習フォーラム（第 18 回 令和 2 年 1 月 18 日 於：大田区産業プラザ PiO 参加人数 6,469 名）
ものづくり科学スクール（年 10 回 参加人数 162 名 共催のアルプスアルパイン株式会社技術者が講師として指導）
- ウ 対象 区立小・中学校の児童・生徒
- エ 沿革 平成 12・13 年度の 2 年間「文部科学省ものづくり学習振興支援事業」の推進地域としての指定を受け、ものづくり学習の研究を推進
平成 14 年度からものづくり教育・学習フォーラムを開催
平成 15 年度からものづくり科学スクールをアルプス電気株式会社（現アルプスアルパイン株式会社）の協力を得て開催
令和 2 年度からものづくり学習の教育課程開発に関する研究を行う小学校を 2 校指定するとともに、「ものづくり教育の充実に係る検討委員会」を設置し、方策を検討

③ 日本の文化・伝統学習の推進

- ア 目的 地域社会の歴史、伝統・文化、産業等について理解を深め、郷土への愛着を育てる。児童・生徒による和楽器の演奏会を実施し、和楽器に触れて親しむことや海苔すきの体験学習等を通して、日本の伝統・文化のよさを考える。
- イ 実績 「日本の伝統・文化の継承をはかる指導」
実践校では、様々な伝統・文化の体験学習等、外部講師を招いて実習・地域の産業に関わる工場見学や技術者の講話の実施（海苔すき、とんびだこ製作、茶道、華道、将棋、囲碁、琴、三味線等を区立小・中学校で実施）
- ウ 沿革 平成 16 年度から実施

(29) 中学校生徒職場体験

- ① 目的 生徒が自立した社会人となるために必要な望ましい勤労観、職業観を養うことにより、地域社会の一員としての自覚を高め、生きる意欲を引き出す。

② 内容

- ア 中学校生徒職場体験連絡協議会（年 1 回）
- イ 受入事業所一覧の作成と配布

ウ 各中学校において3日間以上の職場体験の実施

エ 「中学校生徒職場体験実践報告書」のとりまとめ

③ 対象 区立中学校第2学年生徒

④ 実績 令和元年度は、3日間の職場体験をした学校27校、5日間1校

⑤ 沿革 中学校生徒の職場体験は、以前より各中学校で実施されていたが、平成17年度から各中学校において3日間以上の職場体験を開始

職場体験連絡協議会は、平成26年度からそれまでの職場体験連絡会を、学校・受入事業者・地域協力者による協議会に発展させて開始

(30) 体育・健康教育授業地区公開講座

① 目的 保護者や地域住民が体育・健康に関する授業等を参観するとともに、子どもの体力向上について協議し、学校・家庭・地域の取組を推進する。

② 内容 「体力向上モデル校」を指定し、体育・健康教育の授業公開や体力調査結果に基づく体力向上の取組についての研究発表や講演会を実施するとともに、教員と保護者、地域住民による意見交換会を開催し、子どもの体力向上の具体策について協議する。

③ 沿革 平成26年度は小学校2校で実施

平成27年度は小学校9校、中学校3校を指定

平成28年度は小学校20校、中学校5校を指定

平成29年度は小学校40校を指定

平成30年度からは全ての小学校で実施

(31) 体育指導補助員

① 目的 小学校低学年体育の授業の改善・充実を図る。

② 内容 小学校低学年体育の授業に体育指導補助員を週4時間、年間25～35週配置する。

③ 沿革 平成27年度は体力向上モデル校の小学校9校で実施

平成28年度は体力向上モデル校の小学校20校で実施

平成29年度は体力向上モデル校の小学校40校で実施

平成30年度から全ての小学校で実施

(32) 小学生駅伝大会

① 目的 大田区のスポーツ振興及び小学校教育の一環として、児童の健康増進や持久力をはじめとする体力向上事業の成果を発表する場及びスポーツ振興・児童同士の交流の場とする。

② 内容 全ての区立小学校が、第5・6学年児童男女各3名、計12名を1チームとして編成して参加する駅伝記録会を実施する。大田スタジアム特設周回コースを使用する。

③ 沿革 平成24年度から小学生駅伝大会を多摩川緑地にて実施

平成24年度と平成25年度は区立小学校30校ずつが参加

平成26年度から全校による小学生駅伝大会を大田スタジアムにて実施

平成30年度は都立つばさ総合高等学校にて実施

令和元年度から大田スタジアムにて実施

(33) 学校公開の実施

① 目的 学校教育の状況を保護者・地域の人々に公開し、信頼される学校づくりを推進する。保護者・地域の人々に開くことによって学校改善を推進する。

② 内容 毎学期ごとに数日間の学校公開を行う。年1回は週休日に教科の授業を公開する。

③ 対象 全ての区立小・中学校

- ④ 沿革 学校公開は、以前から各学校で実施されているが、平成 21 年度から保護者による授業評価を開始

(34) ICT教育

- ① 目的 ICT機器やデジタルコンテンツを活用した授業により、児童・生徒が主体的に目的や条件に応じて、情報の処理、加工、創造、発信ができる「情報活用の実践力」「情報の科学的な理解」「情報社会に参画する態度」といった「情報教育」を推進し、児童・生徒の情報モラル・情報リテラシーの向上と定着を図る。「わかる授業」や「児童・生徒の興味・関心・意欲を引き出す授業」を目標とした授業改善に取り組み、授業の質の向上を図ることによって、確かな学力の定着と学ぶ意欲の伸長を図る。

- ② 内容 電子黒板やデジタル教科書等のデジタル教材を活用することで、授業に興味・関心をもたせ、児童・生徒にわかりやすく、理解しやすい授業を行う。

タブレット端末を活用して、「主体的・対話的で深い学び」の実現に向けた授業改善（アクティブ・ラーニングの視点に立った授業改善）を推進する。

教職員向けのICT機器の活用サポート体制（ICT支援員、ヘルプデスク）の充実を図る。

- ③ 沿革 平成 26 年度に全ての区立中学校に 43 台のタブレット端末を導入するとともに、ICT活用推進委員会を立ち上げ推進計画内容を検討した。ICT活用推進モデル校を設置し、ICTを活用した授業研究を通して効果的な指導方法について研究を深めた。平成 27 年度には北糀谷小学校が、平成 28 年度には蒲田中学校が研究発表会を行い、全中学校の普通教室に無線LAN環境と各校 3 台の電子黒板を配備した。

平成 29 年度に全ての区立小・中学校の普通教室（1,299 教室）にスライドレール式電子黒板と書画カメラ、無線LANアクセスポイントを整備し、教員用のタブレットを 1 人 1 台、児童・生徒用タブレットを 40 台ずつ（21 クラス以上の大規模校には 80 台）配備した。学校ごとに導入研修を実施し、ICT支援員を派遣するとともに、学校ICT設備（電子黒板、タブレット、PC教室等）の問い合わせに対応するヘルプデスクを設置した。

令和元年度に少人数教室（小学校）及び特別教室（小・中学校の理科室等）へ電子黒板（設置場所により大型提示装置）の追加配備計 581 台、小学校全校へのタブレット端末の追加配備計 2,655 台を行った。

令和元年度末の電子黒板の配備数量は合計 1,906 台（小学校 1,398 台、中学校 508 台）、タブレット端末の配備数量は合計 9,667 台（小学校 6,674 台、中学校 2,993 台）となった。タブレット端末の配備数は約 5.5 人/台の配備状況になった。

また、ICT活用推進モデル校である蒲田中学校が研究の発表をし、その内容を大田区内の学校に周知し、各校におけるICT教育の充実を図った。

(35) 教員・保護者向け情報モラル研修

- ① 目的 教員、保護者の情報モラルに関する意識を高め、適切なインターネットの使用等を推進することで、児童・生徒の健全育成に資する。

- ② 内容 実態調査結果の分析、ネット利用の現状把握、各種機器の体験等

- ③ 対象 全ての区立小・中学校

- ④ 沿革 平成 28 年度から実施

(36) 発達障がい支援アドバイザー

- ① 目的 巡回指導教員の専門性や通常の学級における発達障がいの可能性のある児童への

学級担任等の指導の質を高めるために、専門家が指導・助言を行う。

- ② 内容 発達障がい支援アドバイザーが各小学校を分担して訪問し、年間約 40 時間、担当校の実態把握や指導方法改善のための助言や支援、指導の補助等を実施する。
- ③ 沿革 平成 27 年度から「発達障害の可能性のある児童に対する早期支援研究事業」の一環として行われ、指定校 10 校を 2 人で分担して実施した。
平成 29 年度は小学校全 59 校を 7 人で、平成 30 年度は小学校全 59 校を 8 人で分担して実施した。
令和元年度は小学校全 59 校及び中学校特別支援教室モデル事業を実施する 7 校を 10 人で分担して実施した。
令和 2 年度はさらに中学校 7 校を対象校に加え、10 人で分担して実施する。

(37) 部活動指導員

- ① 目的 中学校における教員の勤務負担軽減及び部活動指導の充実を図り、部活動の運営を確保するため、中学校に大田区立中学校部活動指導員を配置する。
- ② 内容 単独で部活動を担当し、指導する。学校外での大会・練習試合の引率等を行う。
- ③ 対象 区立中学校 22 校
- ④ 沿革 平成 30 年度はモデル事業として実施し、中学校 10 校に部活動指導員を配置
令和元年度はモデル事業として実施し、中学校 20 校に部活動指導員を配置
令和 2 年度は中学校 22 校に 28 名の部活動指導員を配置

(38) 副校長アシスタント（副校長補佐）

- ① 目的 多忙な副校長の業務負担を軽減するため、副校長アシスタントを全小・中学校に配置する。
- ② 内容 調査・報告、施設管理、サービス管理、学校徴収金等の副校長の業務を補佐する。
- ③ 対象 全ての区立小・中学校
- ④ 沿革 平成 30 年度に全小・中学校に 1 名ずつ副校長アシスタントを配置
87 校中 41 校（小学校 20 校、中学校 21 校）は、都の「学校マネジメント強化モデル事業」（平成 30 年度からの 2 年間）として実施
令和 2 年度は 87 校中 79 校（小学校 53 校、中学校 26 校）が、都の「学校マネジメント強化モデル事業」（1 年間）として実施

(39) 教員支援員

- ① 目的 教員の業務負担を軽減するため、教員支援員を全小・中学校に配置する。
- ② 内容 教員の事務的・作業的業務（教材等の授業準備、学習プリントの印刷、教室環境整備等）を補助する。
- ③ 対象 全ての区立小・中学校
- ④ 沿革 令和 2 年度に全小・中学校に 1 名ずつ教員支援員を配置予定

(40) 不登校対策事業

- ① 目的 「大田区立学校における不登校問題解決要綱」に基づき、学校が教育委員会及び関係機関や専門家と連携して、不登校児童・生徒やその保護者を支援するとともに、個々の状態を把握し計画的に支援する体制づくりを推進する。
- ② 内容 校長より指名された登校支援コーディネーターは、不登校児童・生徒の情報収集、不登校対策委員会の開催、計画書・報告書の提出等、不登校対策の中心的な役割を担

う。登校支援コーディネーターの負担軽減として、学習指導等を代わりに実施する講師を配置する。保健室に来る児童・生徒の対応や事務補助等を行う養護教諭補助を配置する。

③ 対象 実施校 中学校 28 校

④ 沿革 平成 28 年度は都のモデル校として中学校 7 校で実施

平成 29 年度は都のモデル校として中学校 7 校、小学校 6 校で実施

平成 30 年度は区の実施校として中学校 14 校、小学校 6 校で実施

令和元年度は区の実施校として中学校 21 校、小学校 6 校で実施

令和 2 年度は全中学校 28 校で実施

(4 1) 子ども科学教室

① 目的 児童・生徒の科学的思考力や科学に対する探求心を育成するための事業の一つとして実施し、科学教育の振興を図る。ふだん学校や家庭では体験できない実験・観察を通し、身の回りの自然現象に直接触れ、自然に対する興味・関心をもつことができるようにする。

② 根拠法令 理科教育振興法第 3 条

③ 対象 大田区在住及び在学の小・中学生、保護者

④ 子ども科学教室受講等人数

年度	開催回数	募集人員の総数	応募人数	受講者数
元	17 回	732 名	1,260 名	736 名
30	26 回	772 名	1,271 名	625 名
29	16 回	544 名	1,189 名	511 名
28	24 回	728 名	1,819 名	628 名

⑤ 子ども科学教室実施内容(全 17 回)

注：同じ講座で複数開催を含む。

NO	講座名	NO	講座名(親子教室)
1	暗闇で光るキーホルダー	1	夏休み自由研究のテーマを探そう(会場：自然教育園)
2	バラの不思議ーアロマを体験しようー	2	顕微鏡で見る小さな世界
3	ヒイラギから葉脈しおりを作ろう	3	七変化万華鏡 美しい世界を体験しよう
4	ポンポン蒸気船をはしらせよう	4	バナナは最初、黄色くない!
5	-196℃超低温の世界を体験しよう	5	ペットボトルロボを作ろう
6	光ファイバー&LEDの世界を体験しよう	6	カラフル菊をつくろう
7	ミョウバンで結晶作り	7	ペットボトルの中で魚が浮いたり沈んだり(浮沈子)
8	海の生き物図鑑を作ろう・チリメンモンスターを探せ		
9	生命の星・地球を学ぶ		
10	電子楽器を作ろう		

⑥ 沿革 平成 13 年度から実施

(4 2) ものづくり科学スクール

① 目的 大田区のものづくり教育推進の一環として、児童・生徒(区内在住の小学校第 4 学年から中学校第 3 学年)が身近にある最先端の科学技術に触れ、科学工作等を体験することにより、ものづくりや科学の楽しさを味わい、科学の原理等を理解することにより、ものづくりや科学に一層、興味関心をもつことができるようにする。

② 内容 アルプスアルパイン株式会社に科学技術者の派遣を依頼し、電子部品キットの組立等科学工作を中心に、ハンダ付け、工具の取り扱い等基礎的技術の習得を図り、科学の原理や工作技術の説明を加えた内容とする。事業に関わる事務及び進行は、科学教育センターの教育相談員が行い、受講者からは材料費として 1,000 円を徴収する。

③ ものづくり科学スクール実施状況及び応募者数（令和元年度）

	回	実施日	場所	講座名（題材）	応募者数	（倍率）
前期	1	5月19日（日）	アルプスアルパイン（株）	電子ピアノ	137名	（6.9）
	2	6月16日（日）	池上会館	光センサーよけロボ	124名	（8.3）
	3	7月7日（日）	池上会館	AM/FMラジオ	127名	（8.5）
	4	7月28日（日）	池上会館	光センサーよけロボ	69名	（3.4）
	5	8月25日（日）	アルプスアルパイン（株）	電子ピアノ	67名	（3.4）
後期	6	10月20日（日）	池上会館	光センサーよけロボ	100名	（6.7）
	7	11月27日（日）	アルプスアルパイン（株）	電子ピアノ	107名	（5.4）
	8	12月8日（日）	池上会館	AM/FMラジオ	115名	（7.7）
	9	2年1月19日（日）	アルプスアルパイン（株）	電子ピアノ	77名	（3.9）
	10	2年2月16日（日）	池上会館	光センサーよけロボ	81名	（5.4）
					880名	（5.1）

注1：定員は電子ピアノの講座が20名、他は15名

注2：令和元年度は全10講座、定員170名に対して応募者総数は880名（5.1倍）

④ 沿革 平成15年度から実施

（43）小・中学校連合行事

① 目的 区立小・中学校の各学校での取組の成果を発表する場として設定し、児童・生徒及び教員が他に学ぶ機会をもつことで切磋琢磨し、学習意欲の向上と指導力向上を図る。

② 対象 全ての区立小・中学校の児童・生徒

③ 実績（令和元年度）

行事名	対象者	回数
特別支援学級連合運動会	特別支援学級児童・生徒	年1回
特別支援学級連合球技大会	特別支援学級生徒	年1回
特別支援学級連合移動教室	特別支援学級児童・生徒	年1回
特別支援学級連合演劇鑑賞教室	特別支援学級児童・生徒	隔年1回 令和2年度実施
特別支援学級連合作品展覧会	特別支援学級児童・生徒	隔年1回 令和元年度実施
小学校家庭科作品展覧会	区立小学校児童	隔年1回 令和2年度予定
小・中学校連合音楽鑑賞教室	区立小学校第5学年児童 区立中学校生徒	年1回
小学校連合音楽会	区立小学校児童	年1回
中学校連合陸上大会	区立中学校生徒	年1回
中学校連合学芸会 （音楽・演劇・英語）	区立中学校生徒	年1回
中学校連合ダンス発表会	区立中学校生徒	年1回
小学校図画工作作品展覧会	区立小学校児童	年1回
中学校技術家庭科作品展覧会	区立中学校生徒	年1回
中学校美術科作品展覧会	区立中学校生徒	年1回
小学校連合書写展覧会	区立小学校児童	年1回
中学校連合書写展覧会	区立中学校生徒	年1回

(44) 研究・研修

①各種専門研修等

ア 目的 学校経営、学習指導、生活指導、学級指導等の教育活動の諸分野について、学校が抱えている教育課題を踏まえながら、教育公務員としての自覚と資質を高める。

イ 対象 区立小・中学校の校長、副校長、主幹教諭、指導教諭、主任教諭、教諭、主幹養護教諭、主任養護教諭、養護教諭、栄養教諭

令和元年度 各研修実績

研修会名	内 容	回数	参加人数
新任・区外転入管理職研修	新任管理職の学校経営能力、実務能力等の向上を図る研修を行った。	3	64
評価者訓練	人事考課制度と管理職の評価能力の向上を図るための研修を行った。	4	177
主幹教諭研修会	主幹教諭の職務に対する理解を深めるとともに、実践的職務遂行能力の向上を図った。	3	211
主任教諭研修会	主任教諭の職務に対する理解を深めるとともに、実践的な職務遂行能力の向上を図った。	2	426
教務主任会	教務に関する諸活動の充実を図り、教育課程や各学校の課題への対策を構想し、資質の向上のための研修を行った。	6	525
中学校進路指導主任会	進路指導主任の職務に対する理解を深めるとともに、実践的な職務遂行能力の向上を図った。	4	125
生活指導主任会	生活指導の充実を図るため、学校内外の生活指導上の諸問題について情報交換を行い、指導の在り方を研修する。また、地区別連絡協議会の充実を図った。	11	945
授業改善セミナー	研究主任(校内研修担当)を含む教員を対象に、授業改善のポイントの周知や校内研究(研修)推進のための理論と実践について研修した。	2	916
初任者研修会 センター研修	教育公務員としての自覚と資質向上を図るため、センター研修を行った。	10	1172
初任者研修会 宿泊研修	1学期の指導上の課題とこれからの指導の充実を図った。	2泊 3日	120
初任者研修会 課題別研修	教育公務員としての自覚と資質向上を図るため、課題別研修を行った。	6	775
2年次研修	2年次の教員を対象に、授業力の向上と指導方法の改善を目指した研修を行った。	5	401
3年次研修	3年次の教員を対象に、授業力の向上と指導方法の改善を目指した研修を行った。	5	540
中堅教諭(養護教諭)等資質向上研修Ⅰ	教職経験が10年に達した教員を対象に、学習指導・生活指導等の能力の向上をはじめ、教育公務員としての資質・能力の向上を図る研修を行った。	8	426
小学校外国語活動研修	小学校外国語活動の指導の実際について、講義及び演習を通して理解を深めた。	1	78
教育相談研修	教育活動に必要な教育相談の基礎的な理論や技法について、講義・演習を通して研修した。	4	105
日本の伝統文化研修	日本の伝統文化のよさに触れ、日本の伝統・文化の継承を図る指導を推進していくための研修を行った。	1	35
郷土博物館研修	大田区立郷土博物館及び大森海苔のふるさと館の2会場を設け、体験プログラムによる研修を行った。	8	97
和楽器実技研修	講義と三味線と箏の実技研究を通して、日本の伝統文化について理解を深めるとともに、実技研修を行った。	1	34
特別支援教育研修(通年)	通常学級における教員が、発達障がい等の特別な支援を要する児童・生徒への理解を深め、具体的な指導のあり方を研修した。	3	420
特別支援教育コーディネーター連絡協議会	特別支援教育コーディネーターとしての専門性を高め、各校における特別支援教育の推進を図った。	2	410

エリアネットワーク研修	区内の都立特別支援学校と連携し、特別支援教育の基礎とエリアネットワークの考え方について理解を深めた。	1	300
人権教育研修	学校や地域の人権上の課題を明らかにし、各学校が人権教育の一層の充実を図るために講話・協議等を通して研修を行った。	7	612
I C T活用研修	悉皆研修と選択研修を設定し、授業におけるコンピュータ活用等学校全体の情報教育の推進、向上を図る研修を行った。	6	228
小学校理科授業力向上研修	現行学習指導要領で新たに取り扱うこととなった内容の研修を中心に構成した。また、最先端の科学と結び付けることにより、教員自身の興味・関心を喚起する。	16	313
中学校理科授業力向上研修	理科を専門とするアドバイザーから理科教育の観察・実験の授業を観察し、指導・助言を受ける研修を行った。	7	20

② 指導・調査研究

ア 進路指導対策

- (ア) 目的 区立中学校におけるキャリア教育の推進や、各学校における進路指導上の課題への対応及び講演会等の研修会を通して、よりよい進路指導を推進する。
- (イ) 対象 区立中学校校長、進路指導主任
- (ウ) 実績 進路指導主任会（年2回）
成績一覧表調査（年2回）

イ 生活指導の充実

- (ア) 目的 学校や学区における生活指導上の諸問題について望ましい生活指導の在り方を協議し、研修を通して学校の生活指導の向上を図る。
- (イ) 対象 区立小・中学校生活指導主任
- (ウ) 実績 生活指導主任会（11回）、家庭裁判所との連絡協議会（1回）
児童委員、児童相談所、学校等の関係機関による地区連絡協議会（地区ごとに1回）
学校と警察の連絡協議会（1回）、学年末非行防止連絡協議会（1回）（中学校長、大森少年センター署員、4警察署生活安全課長）

ウ 外国人による英語指導

- (ア) 目的 外国人の外国語教育指導員を活用して、日常的な会話や簡単な情報交換等ができるよう、実践的なコミュニケーション能力を培うことを目指す。
- (イ) 対象 区立小・中学校全学年
- (ウ) 実績 派遣時間 小学校第1学年・第2学年(年間8時間)
第3学年・第4学年(年間25時間)
第5学年・第6学年(年間60時間)
中学校全学年(年間21時間)
※平成29年度から第3学年は年間25時間
※平成30年度から第3・4学年は年間25時間、第5・6学年は年間40時間
※令和2年度から第5・6学年は年間60時間、中学校全学年は年間21時間

エ 外国人、帰国児童・生徒日本語特別指導

- (ア) 目的 日本語指導が必要な在日外国人児童・生徒や、海外から帰国した児童・生徒を対象に、個別や小集団による日本語指導を行う。
- (イ) 対象 日本語特別指導が必要な小学校第1学年から中学校第3学年の児童・生徒
- (ウ) 実績 日本語特別指導（初期指導） 小学校48校133人、中学校13校27人

日本語学級における指導 小学校 25 校 59 人、中学校 14 校 44 人（令和元年度）

オ 各種調査委員会等

(ア) 目的 おおた教育ビジョンの円滑な実施と今日的教育課題への対応を図るため、必要な調査委員会を設置し、具体策を協議・検討する。

(イ) 対象 区立小・中学校の校長、副校長、主幹教諭、指導教諭、主任教諭、教諭、主幹養護教諭、主任養護教諭、養護教諭、栄養教諭

(ウ) 実績（令和元年度）

各種調査委員会	内 容	延べ回数	委員数
国語力向上推進委員会	小学校漢字検定部会、小・中学校読書活動部会の3つの部会を設定し、児童・生徒の国語力の向上を図った。	4	18
体力調査委員会	児童・生徒の体力を総合的に把握するため、実態調査を集計し考察し結果を報告書にまとめ、大田区ホームページに掲載した。	3	12
食育推進委員会	給食指導や各教科で取り組まれてきた食に関する指導を整理し、報告書にまとめた。また、保護者啓発用リーフレットを作成し、食育を推進した。	5	16
小学校社会科副読本作成委員会	新学習指導要領の全面実施に向けて第3・4学年の副読本の全面改訂を進めた。	12	24
人権・平和に関する指導資料作成委員会	児童・生徒への人権教育の推進を図るため、人権課題に関する指導資料を作成した。	1	9
ものづくり教育・学習フォーラム準備会	大田区におけるものづくり教育推進の方策を協議した。	5	46
授業改善リーダー連絡会	大田区学習効果測定結果や全国学力・学習状況調査結果を受け、各教科における大田区の学習課題を明らかにし、今後の授業改善につなげる「授業改善のポイント」を作成し各校へ配布した。また、「授業改善のポイント」に基づいた実践報告を「授業改善セミナー」で報告した。	3	27
理科教育推進委員会	おもしろ理科教室の実践状況を調査し、実践報告書を作成した。また、各学校での実践例を掲載し、各学校でのおもしろ理科教室の充実を図った。	1	13
自然体験活動推進委員会	「新版野辺山学習ガイド」を「中学校移動教室 学習ガイド」として部分改訂した。	1	11
学習カルテ・学習カウンセリング検討委員会	各学校へのアンケートについて、内容の検討・実施・集約・課題抽出を行う。また、学習カウンセリングの方法について検討し、啓発リーフレットにまとめ配布した（平成29年度）。平成30年度以降は3年に一度開催としたため、平成31年度は実施していない。今年度（令和2年度）の開催を予定。		
小学生駅伝大会実行委員会	小学生駅伝大会の実施要項を作成し、2回の担当者説明会を実施するとともに、当日の運営を行った。	5	22
日本語指導検討委員会	日本語指導についての情報交換及び事業改善に向けた協議を行った。	2	6

カ 教育研究推進校（令和2年度）

(ア) 目的 教育委員会の教育目標及び教育施策を達成するため、教育委員会及び区立学校が当面する教育課題を積極的に解決するよう実践的研究や活動を奨励し、大田区における学校教育の推進・充実を図る。

(イ) 対象 <1年次>梅田小学校、久原小学校、北糀谷小学校、出雲小学校、道塚小学校
大森第四中学校、石川台中学校、羽田中学校

<2年次>入新井第一小学校、東調布第三小学校、萩中小学校、中萩中小学校、南六郷小学校、新宿小学校、馬込中学校、田園調布中学校

キ 学校教育における環境学習の推進

- (ア) 目的 学校、家庭、地域において、よりよい環境づくりや環境保全に配慮した望ましい行動がとれるよう推進を図る。
- (イ) 対象 全ての区立小・中学校
- (ウ) 実績 「エコスクールおおた」を踏まえて、学校での節電や節水、ごみの減量等に取り組んだ。東京都教育委員会が提供する「くらしと環境学習Web」における環境教育カリキュラム及びCO₂削減アクション月間チェックシートについて情報提供し、各学校の実態に合わせた取組ができるよう支援する。

(45) 学習・指導資料作成

- ① 目的 児童・生徒の確かな学力・体力の向上、道徳の授業を核とした心の教育の推進、宿泊を伴う学校行事の一層の充実等を図るため、児童・生徒の学習資料を作成するとともに指導の充実・改善を図る資料を作成する。
- ② 対象 区立小・中学校の校長、主幹教諭、指導教諭、主任教諭、教諭、主幹養護教諭、主任養護教諭、養護教諭、全児童・生徒
- ③ 実績 (令和元年度)

資料本名	内 容	配布学年
わたしたちの大田区	小3 学年用社会科副読本	小学校第3 学年児童
わたしたちの大田区・東京都	小4 学年用社会科副読本	小学校第4 学年児童
のびゆく大田区	中学校用社会科副読本	中学校第1 学年生徒
新版 野辺山学習ガイド	中学校移動教室用冊子	中学校第1 学年生徒
新版 とうぶ学習ガイド	小学校移動教室用冊子	小学校第6 学年児童
新版 伊豆高原学習ガイド	小学校移動教室用冊子	小学校第5 学年児童
人権に関する学習資料 (小学校)	小学校人権教育リーフレット	小学校第6 学年児童
人権に関する指導資料 (小学校)	人権に関する指導資料	小学校管理職・教員
人権に関する学習資料 (中学校)	中学校人権教育リーフレット	中学校全学年生徒
人権に関する指導資料 (中学校)	人権に関する指導資料	中学校管理職・教員
平和に関する指導資料	中学校人権に関する指導資料	小中学校管理職・教員
書くって楽しいね (低・中・高)	作文補助教材	小学校第1・3・5 学年児童

(46) 大田区教育研究会

- ① 目的 大田区教職員の研究と修養を深め、その成果を教育の振興・発展に資する。
- ② 対象 区立小学校・中学校・館山さざなみ学校 校長・副校長・主幹教諭・指導教諭・主任教諭・教諭・養護教諭・事務職員・学校栄養職員
- ③ 実績 一斉部会は年6回開催している。研究授業に向けての事前研究会等は、随時開催している。
- ④ 会員数 小学校1,516名、中学校706名、会員数計2,222名 (令和2年4月10日現在)
- ⑤ 内容 教育の発展に資する各種研究機関の設置とその運営
教育に関する研究、出版、広報活動
小・中学校単位研究の奨励、援助
教職員の研修及び研究奨励に関する事業

小中一貫教育への研究・研修

⑥ 部会等

ア 小学校研究部

国語 社会 算数 理科 生活科・総合的な学習の時間 音楽 図工 家庭 体育 道徳
外国語活動 特別活動 学校保健 情報教育 図書館教育 児童文化 学校給食 学校事務

イ 中学校研究部

国語 社会 数学 理科 音楽 美術 保健体育 技術・家庭 英語 道徳 特別活動
養護 総合的な学習の時間 情報教育 図書館教育 生活指導 演劇 学校給食 学校事務
新聞教育

ウ 小・中合同研究部

特別支援教育 学校教育相談 環境教育 人権教育 進路指導 福祉・ボランティア教育

エ その他

「小中一貫教育の会」があり授業公開や協議会を実施している。

(47) 小・中学校使用教科書一覧(令和2年度)

大田区教科用図書採択要綱に基づき、小学校・中学校の教科用図書は、下記を使用する。

<小学校・館山さざなみ学校>

種目名	教科書名	発行者名
国語	国語	光村図書出版
書写	書写	光村図書出版
社会	新しい社会	東京書籍
地図	楽しく学ぶ 小学生の地図帳	帝国書院
算数	新しい算数	東京書籍
理科	たのしい 理科	大日本図書
生活	わくわくせいかつ・いきいきせいかつ	啓林館
音楽	小学生の音楽	教育芸術社
図画工作	図画工作	日本文教出版
家庭	小学校 わたしたちの家庭科	開隆堂出版
保健	みんなの保健	学研教育みらい
英語	CROWN Jr.	三省堂
特別の教科 道徳	かがやけ みらい 小学校道徳	学校図書

< 中学校 >

種目名	教科書名	発行者名
国 語	国語	光村図書出版
書 写	中学校書写	学校図書
社会（地理的分野）	社会科 中学校の地理	帝国書院
社会（歴史的分野）	新編 新しい社会 歴史	東京書籍
社会（公民的分野）	新編 新しい社会 公民	東京書籍
地 図	中学校社会科地図	帝国書院
数 学	新編 新しい数学	東京書籍
理 科	新編 新しい科学	東京書籍
音楽（一 般）	中学生の音楽	教育芸術社
音楽（器楽合奏）	中学生の器楽	教育芸術社
美 術	美術	日本文教出版
保健体育	保健体育	大修館書店
技術・家庭（技術分野）	技術・家庭（技術分野）	開隆堂出版
技術・家庭（家庭分野）	技術・家庭（家庭分野）	開隆堂出版
英 語	TOTAL ENGLISH	学校図書
特別の教科 道徳	中学道徳 あすを生きる	日本文教出版

3 交通安全巡回指導

- (1) 目的 児童の交通安全を図るため、平成9年度から専任の交通安全指導員2名を配置し児童に交通安全意識を身に付けさせるとともに、児童自身でその場の状況に応じた正しい判断ができるようになることを目的として指導している。

指導内容は、主に「歩行のルールや横断歩道の渡り方」「自転車の点検と正しい乗り方」「日常生活における交通安全・交通法規の確認」の3点である。それぞれに指導目標を定めて計画的に実施している。

平成22年度から指導内容をさらに拡充し、中学生及び夏季休業期間中の小学生に対して、交通安全指導を行っている。

- (2) 対象 区立小・中学校の児童・生徒
- (3) 根拠 大田区交通安全指導員設置要綱

(4) 実績（令和元年度）

内 容	対 象	回 数	児童数
歩行訓練	小学校第1学年	58回	4,878人
自転車教室	小学校	56回	5,542人
下校指導	小学校	53回	3,829人
交通安全教室	小学校	89回	18,524人
	中学校	6回	823人
夏休み自転車教室	小学校	2回	114人
夏休み交通安全教室	小学校	1回	20人
計		265回	33,730人

4 特別支援学級・特別支援教室（サポートルーム）

障がいのある児童・生徒の自立や社会参加に向けた主体的な取組を支援するという視点に立ち、児童・生徒一人ひとりの教育的ニーズを把握し、それに対応した適切な指導や支援を行うために、特別支援学級・特別支援教室（サポートルーム）を設置している。

特別支援教育は一人ひとりの障がいの特性や発達の状況に応じてきめ細かな指導を行い、社会生活に必要な能力を最大限に伸ばすことを目標としている。

(1) 根拠法令 学校教育法第 81 条 学校教育法施行規則第 73 条の 21

(2) 事業内容

特別支援学級は、固定学級と通級指導学級がある。固定学級は知的障害学級、通級指導学級は弱視、難聴、言語障害学級として設置している。

特別支援教室（サポートルーム）は、これまで情緒障害等通級指導学級として行なってきた指導を在籍校で受けられるようにしたもので、小学校は平成 28 年度から全校に設置している。中学校は令和 3 年度の全校実施に向けて、元年度実施の大森第十中学校を拠点校とした 7 校に、2 年度は東蒲中学校を拠点校とした 7 校も加わり段階的に実施をしている（その他の学校は情緒障害等通級指導学級として実施）。

(3) 特別支援学級設置数等（令和 2 年 5 月 1 日現在）

小学校・知的障害固定学級（14 校）

校名	学級数	児童数	設置年月日
大森第五	2	9	昭和 33 年 11 月 1 日
入新井第一	2	16	昭和 29 年 4 月 1 日
馬込第二	3	18	昭和 37 年 4 月 1 日
池上	4	28	昭和 43 年 4 月 1 日
池上第二	3	17	平成 23 年 4 月 1 日
東調布第一	4	29	昭和 29 年 4 月 1 日
雪谷	4	26	昭和 32 年 10 月 1 日
洗足池	3	18	平成 27 年 4 月 1 日
東糀谷	4	27	昭和 35 年 4 月 11 日
出雲	4	25	昭和 44 年 4 月 1 日
西六郷	4	31	昭和 36 年 4 月 18 日
矢口西	1	8	平成 31 年 4 月 1 日
矢口東	4	25	昭和 33 年 11 月 1 日
蒲田	3	18	昭和 29 年 6 月 14 日
計	45	295	

小学校・弱視通級指導学級（1 校）

校名	学級数	児童数	設置年月日
東調布第三	1	10	昭和 49 年 4 月 1 日
計	1	10	

小学校・難聴通級指導学級（2 校）

校名	学級数	児童数	設置年月日
入新井第一	1	10	昭和 37 年 5 月 7 日
北糀谷	1	9	昭和 52 年 3 月 8 日
計	2	19	

小学校・言語障害通級指導学級（4 校）

校名	学級数	児童数	設置年月日
入新井第一	2	27	平成 25 年 4 月 1 日
東調布第三	2	26	平成 27 年 4 月 1 日
北糀谷	2	32	平成 7 年 4 月 1 日
志茂田	2	32	昭和 61 年 4 月 1 日
計	8	117	

中学校・知的障害固定学級（9 校）

校名	学級数	生徒数	設置年月日
大森東	3	17	平成 27 年 4 月 1 日
大森第八	3	21	昭和 42 年 4 月 1 日
馬込	4	27	昭和 42 年 4 月 1 日
東調布	3	19	昭和 33 年 11 月 5 日
羽田	2	8	昭和 40 年 4 月 14 日
六郷	2	15	平成 25 年 4 月 1 日
志茂田	3	22	昭和 35 年 11 月 4 日
矢口	1	8	平成 31 年 4 月 1 日
蓮沼	3	18	昭和 31 年 4 月 1 日
計	24	155	

中学校・難聴通級指導学級（1 校）

校名	学級数	生徒数	設置年月日
御園	1	8	昭和 57 年 4 月 1 日
計	1	8	

(4) 特別支援教室（サポートルーム）児童・生徒数（令和2年5月1日現在）

小学校（59校）

グループ	校名	拠点校	児童数
1	中富	※	17
	大森第四		26
	大森第一		20
2	大森東	※	3
	大森第五		6
	入新井第五		5
	入新井第一		11
3	梅田	※	15
	山王		8
	馬込第二		9
4	入新井第二	※	29
	開桜		30
	池上		16
	入新井第四		14
5	馬込第三	※	9
	馬込		15
	池雪		19
6	小池	※	16
	洗足池		9
	赤松		11
	清水窪		9
7	調布大塚	※	12
	田園調布		11
	雪谷		8
8	東調布第三	※	10
	久原		32
	松仙		29
9	嶺町	※	15
	東調布第一		14
	千鳥		12
10	多摩川	※	30
	矢口		24
	矢口西		11
11	志茂田	※	19
	相生		13
	矢口東		13
	道塚		36
12	おなづか	※	10
	池上第二		18
	徳持		8
13	六郷	※	14
	西六郷		11
	高畑		14
	南六郷		10
14	仲六郷	※	8
	東六郷		7
	新宿		10

グループ	校名	拠点校	児童数
15	羽田	※	5
	糶谷		15
	東糶谷		21
16	中萩中	※	11
	都南		9
	萩中		7
17	南蒲	※	10
	北糶谷		8
	出雲		29
18	東蒲	※	6
	大森第三		16
	蒲田		6
計			839

中学校

グループ	校名	拠点校	生徒数
1	大森第十	※	6
	馬込		3
	貝塚		7
	田園調布		8
	雪谷		3
	大森第六		2
	石川台		3
2	東蒲	※	14
	大森第一		9
	羽田		1
	糶谷		3
	出雲		7
	六郷		3
南六郷		8	
通級指導 学級実施	大森第二		28
	御園		33
計			138

5 館山さざなみ学校

館山さざなみ学校は、ぜん息・肥満・病虚弱・偏食等の児童が、健康及び栄養指導と規則正しい生活により健康の回復増進を図ることを目的に設置された。海と丘に囲まれた自然の中で、通常の教育課程も学ぶ全寮制の学校である。

施設は校舎・体育館・寄宿舎・食堂・プール・校庭等が同一敷地内に設けられ充実しており、職員は教職員のほか寄宿舎指導員、看護師等が配置されている。

(1) **根拠法令** 学校教育法第 72 条、同施行令第 23 条第 3 項

(2) **所在地** 〒294-0223 千葉県館山市洲宮 768 番地の 117
 電 話 0470(28)1811
 F A X 0470(28)1812

(3) **入校条件** 区内に居住し、大田区立の小学校に通う第 3 学年から第 6 学年の児童

(4) **入校の手続**

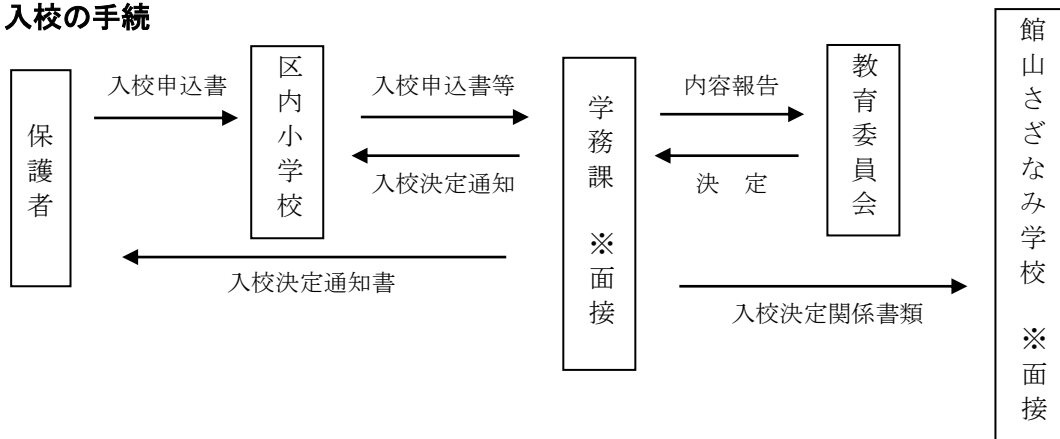

(5) **学級編制と定員**

学級編制状況 (令和 2 年 5 月 1 日現在)

学 年	3 年	4 年	5 年	6 年	合計
学級数	1	1	1	1	4
児童数	5	6	11	4	26

設置学級及び定員

学 年	3 年	4 年	5 年	6 年	合計
学級数	1	1	1	1	4
児童数	20	20	20	20	80

(6) **沿革**

昭和 11 年 7 月 岩井養護学園開園
 昭和 14 年 7 月 宇佐美学園開園
 昭和 22 年 4 月 両学園とも大田区立養護学園となる
 昭和 58 年 4 月 両園を廃園とし新たに館山養護学校開校
 平成 19 年 4 月 館山養護学校を館山さざなみ学校に校名変更

6 糞谷中学校 夜間学級

糞谷中学校夜間学級は、様々な事情で義務教育を修了（卒業）することができなかった人たちが教育を受ける場として、昭和 28 年 9 月 1 日に設置された。修了時には中学校卒業資格が得られる。

学習内容は中学校の 9 教科で、理解や習熟の程度等に応じて編制したクラスで授業を行っており、連合体育大会や社会科見学等は日曜日の昼間に行う等工夫している。また、給食（自己負担）を実施している。

(1) **所在地** 〒144-0034 東京都大田区西糞谷 3 - 6 - 23 電話 3741-4340

- (2) **入学できる人** 15歳以上で、義務教育を修了していない人や、様々な事情により実質的に義務教育を十分に受けられなかった人。学力、国籍は問わない。
- (3) **授業時間** 午後5時30分～午後8時55分（1日4時限）
- (4) **授業料** 無料

令和2年5月1日現在の在籍者数

生徒数・学級数 (人) (クラス)					生徒の年齢構成 (人)						
学年 性別	1年	2年	3年	計	年齢 性別	15歳～ 19歳	20歳～ 29歳	30歳～ 39歳	40歳～ 57歳	58歳 以上	計
男	0	2	6	8	男	3	2	2	0	1	8
女	0	5	2	7	女	2	4	1	0	0	7
計	0	7	8	15	計	5	6	3	0	1	15
学級数	0	1	1	2							

7 日本語学級

区立小・中学校に就学している外国人及び帰国子女等で、日本語の理解が不十分な児童・生徒を対象とした通級学級。生活言語を学ぶ初期指導程度を終了した後、学習言語を学ぶことを目的として、東京都の認証を受け設置している。

(1) 対象

- ① 小学生で、日本語初期指導（上限80時間）程度を終了した児童
- ② 中学生で、日本語初期指導（上限80時間）程度を終了した生徒

(2) 指導期間

2年間（小・中学校通算での上限）

※小学校在籍中に通級期間が2年に満たない場合で、さらに中学校でも通級を希望する場合は、中学校入学後にあらためて入級申請が必要である。

令和2年5月1日現在の在籍者数

校名 (設置年月日)	蒲田小学校 (平成21年4月1日)							蒲田中学校 (平成22年4月1日)			
	1年	2年	3年	4年	5年	6年	計	1年	2年	3年	計
児童・生徒数	0	3	6	4	2	6	21	0	12	21	33
学級数	2						2	2		2	

8 就学援助費の支給

経済的理由によって就学困難と認められる児童・生徒の保護者に、給食費や学用品の購入費等、学校でかかる費用の一部を支給する（生活保護法による教育扶助を受けている場合は、教育扶助として支給されている費目を除く）。医療費についても援助の対象となっている疾病を治療した場合には、治療に要した費用を支給する。

(1) 根拠法令

教育基本法第4条、学校教育法第19条等

(2) 申請資格

大田区に居住し、小・中学校に通学している児童・生徒の保護者

(3) 令和元年度認定者数

認定者数 8,030人 (小学校 5,197人・中学校 2,833人)

令和2年度 小学校就学援助費目及び支給額 (単位:円)

学校	学 年	新入学 用品費	給食費	学用品 費	校外 授業費	クラブ 活動費	移動教室 参加費	修学旅行 参加費	卒 業 アルバム費	計
小 学 校	1	47,380	45,100	15,690	1,050					109,220
	2		45,100	18,880	1,050					65,030
	3		49,500	18,880	1,050					69,430
	4		49,500	18,880	3,150	240				71,770
	5		54,450	18,880	3,150	240	7,300			84,020
	6		54,450	18,880	3,150	240	7,600		7,000	91,320

令和2年度 中学校就学援助費目及び支給額 (単位:円)

学校	学 年	新入学 用品費	給食費	学用品 費	校外 授業費	クラブ 活動費	移動教室 参加費	修学旅行 参加費	卒 業 アルバム費	計
中 学 校	1	54,070	58,850	30,450	1,680		9,800			154,850
	2		58,850	34,410	1,680					94,940
	3		58,850	34,410	4,800			66,000	7,000	171,060

注1: 費目には上記の他に体育実技費、通学費(特別支援学級のみ)がある。

注2: 移動教室、修学旅行の参加費は限度額

注3: 夜間学級は給食費 62,700円

注4: 国立・都立・私立については、給食費は支給しない。

9 就学、学級編制

(1) 就学

区立小学校59校、区立中学校28校の学校ごとに通学区域を定めており、当該児童・生徒の住所により就学する学校を指定している。指定校以外の学校への就学(指定校変更)については、申請理由及び当該校の児童・生徒数、学級数、施設保有数等を総合的に判断し、相当と認める場合は許可している。

① 根拠法令

学校教育法施行令第5条、大田区立学校設置条例、大田区立学校設置規則等

(2) 学級編制

東京都の学級編制基準に基づき小学校第1学年は1学級35人、その他の学年は1学級40人で学級編制を行っている。令和2年度については、小学校第2学年で35人学級対応加配の適用により原則として1学級35人で編制しているほか、中学校第1学年でも35人学級対応加配の適用により、1学級35人での編制、又はティームティーチングや少人数指導での活用を図っている。

① 根拠法令

公立義務教育諸学校の学級編制および教職員定数の標準に関する法律、東京都公立小学校、中学校、義務教育学校及び中等教育学校前期課程の学級編制基準

10 適正配置

児童のより良い教育環境を整備していくため、大田区立小中学校適正規模適正配置審議会からの答申を受け、平成 12 年度に第一次実施計画を策定し、平成 14 年度に統合を実施、平成 15 年 11 月に第二次実施計画を策定、公表し、平成 17 年度統合を実施した。

(1) 実施の内容

① 第一次実施計画に基づく統合(平成 14 年 4 月実施)

- ・羽田旭小学校を東糞谷小学校と羽田小学校に統合した。
- ・大森第二小学校と大森第六小学校を統合し、開桜小学校とした。

② 第二次実施計画に基づく統合(平成 17 年 4 月実施)

- ・蓮沼小学校と女塚小学校を統合し、おなづか小学校とした。
- ・北蒲小学校と蒲田小学校を統合し、蒲田小学校とした。

1 1 幼稚園

大田区の区立幼稚園は平成 21 年 3 月 31 日に 9 園全て廃園となった。

(1) 根拠法令

大田区立幼稚園条例、大田区立幼稚園条例を廃止する条例

1 2 校外施設

伊豆高原学園、野辺山学園、休養村とうぶの 3 校外施設は、区立小・中学校に在学する児童・生徒が、豊かな自然環境の中で集団生活を通じて、人間的な交流を広げ、自然とのふれあいや地域社会への理解を深めながら、心身共に健全で調和のとれた学習及び健康増進を促進するために、移動教室や夏季施設を実施する施設として設置されている。(平成 21 年度より対象学年を変更)

伊豆高原学園は移動教室での利用が優先されるが、児童の利用しない期間に区民、社会教育団体も利用できる。休養村とうぶは、移動教室での利用が優先されるが、年間を通して区民も利用可能である。

	伊豆高原学園	野辺山学園	休養村とうぶ
開 設	昭和 42 年 9 月 1 日	昭和 48 年 10 月 12 日	平成 10 年 8 月 12 日
所 在 地	静岡県伊東市八幡野 1154-3	長野県南佐久郡南牧村大字 野辺山字二ツ山 674	長野県東御市和 6733-1
収容人員	260 人	384 人	児童 260 人
運 営 費 (予算額)	(令和 2 年度)86,685,000 円	(令和 2 年度)24,036,000 円 (※1)	(令和 2 年度)12,942,000 円
職 員 数	PFI 法による選定事業者	所長他 1 人 (所長、事務職は兼務)	指定管理者

※1 施設の維持・補修等の経費

- (1) 根拠法令 伊豆高原学園、野辺山学園・・・大田区立学校校外施設設置条例
休養村とうぶ・・・・・・・・・・・・大田区休養村とうぶ条例

(2) 伊豆高原学園

伊豆半島東海岸の中ほどの静岡県伊東市に設置されている。平成 24 年度から 26 年度まで全面改築を実施した。

一般区民利用との併用施設で、区立小学校第 5 学年児童が 2 泊 3 日の移動教室で利用している。

(3) 野辺山学園

八ヶ岳連峰を目前に眺め、東には飯盛山、女山、北には男山、城山等の山々に囲まれた広大な野辺山高原の中にある。

区立中学校第1学年生徒が3泊4日の移動教室で利用していたが、施設の老朽化及び適切な運営事業者を確保することが難しいことから、野辺山学園を活用した移動教室事業を見直し、事業のあり方を検討中である。令和元年度の移動教室は野辺山地区周辺の民間宿泊施設を利用し、2泊3日を実施した。

(4) 休養村とうぶ

雄大な自然に囲まれた信州・東御市に設置されている。ぶどう畑を見下ろし、千曲川が流れ、遠く美ヶ原や北アルプスが望める。

一般区民利用との併用施設で、区立小学校第6学年児童が2泊3日の移動教室で利用している。

(5) 令和元年度利用実績

	伊豆高原学園			野辺山学園 (※2)			休養村とうぶ		
	児童	引率者	計	生徒	引率者	計	児童	引率者	計
移動教室	4,909	517	5,426	0	0	0	4,688	460	5,148
その他	0	219	219	0	0	0	-	-	-
計	4,909	736	5,645	0	0	0	4,688	460	5,148

※2 令和元年度は民間宿泊施設を利用し実施した。

1 3 学校保健・安全

社会生活の多様化は、子どもの健康と安全にも大きな影響を与えている。学校生活における「健康と安全」は、学校教育の発展に欠かすことのできないものであり、学校保健の充実がますます必要である。

大田区では、近年の学校保健の動向を踏まえ、学校、学校医、医師会、保護者と一体になって子どもたちの健康管理の充実や健康と安全の推進、保健活動の意識高揚のための啓蒙活動に努めている。

なお、過剰な運動や運動不足等、運動器に関わる問題の増加に対応するため、平成 28 年度から区立小・中学校の全児童・生徒を対象に、定期健康診断に「四肢の状態」が必須項目として加わった。

必須項目から削除されたぎょう虫卵検査は、検出率が低いため、平成 28 年度より実施していない。

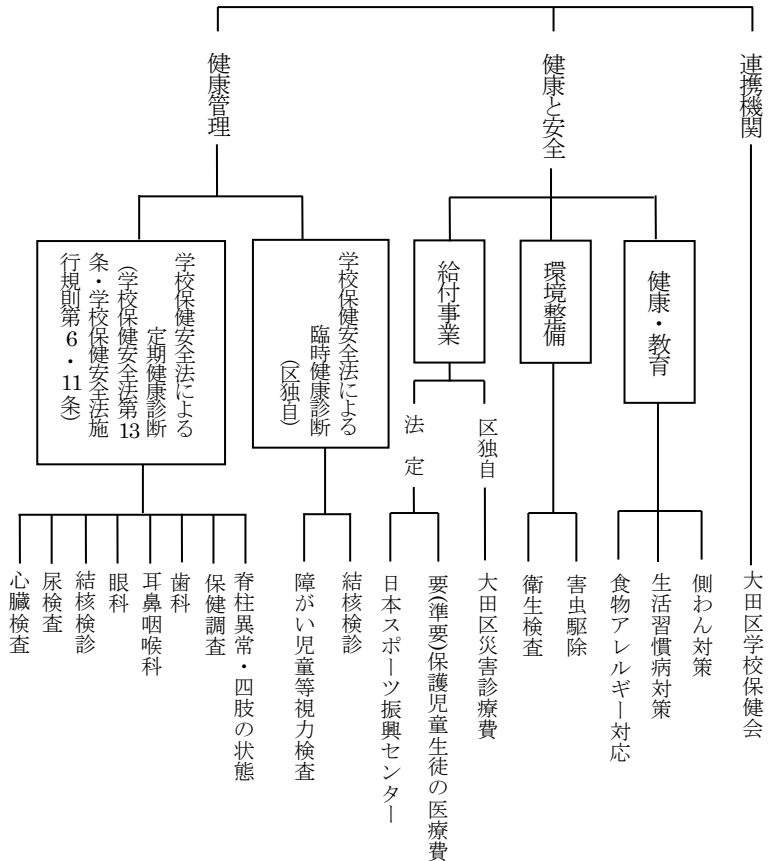

(1) 定期健康診断

① 心臓検査

ア 対象

区立小・中学校第 1 学年児童・生徒
小学校第 4 学年児童で保健調査の結果リストアップされた者
その他検査が必要とされた者

イ 受診者数

年度	一次検査 (受診者数)	精密検査 (受診者数)
令和元年度	8,838 人	278 人
平成 30 年度	8,670 人	199 人
平成 29 年度	8,846 人	282 人

② 尿検査

ア 対象

区立小・中学校の児童・生徒

イ 受診者数

年度	一次検査 (受診者数)	二次検査 (受診者数)	三次検査 (受診者数)	事後指導 (実施校数)
令和元年度	40,017 人	1,795 人	495 人	77 校
平成 30 年度	39,875 人	1,655 人	444 人	86 校
平成 29 年度	39,681 人	2,008 人	478 人	87 校

③ 結核検診

ア 対象

区立小・中学校の児童・生徒

イ 受診者数

年度	検査内容	受診者数
令和元年度	調査票による問診	40,149人
	精密検査	154人
平成30年度	調査票による問診	39,969人
	精密検査	116人
平成29年度	調査票による問診	39,745人
	精密検査	117人

④ 眼科

ア 対象

区立小・中学校の児童・生徒

イ 受診者数

年度	受診者数	感染性 眼疾患	アレルギー性 眼疾患	その他の 眼疾患
令和元年度	39,685人	0人	689人	568人
平成30年度	39,581人	5人	1,022人	509人
平成29年度	39,402人	27人	1,089人	459人

⑤ 耳鼻咽喉科

ア 対象

区立小・中学校の児童・生徒

イ 受診者数

年度	受診者数	耳疾患		鼻・副鼻腔疾患		咽喉頭疾患	その他の 鼻咽喉疾患
		中耳炎	その他の 耳疾患	アレルギー性鼻 疾患	その他の 鼻・副鼻 腔疾患		
令和元年度	39,710人	64人	2,483人	1,152人	897人	141人	37人
平成30年度	39,610人	78人	2,401人	1,372人	953人	130人	32人
平成29年度	39,438人	80人	2,659人	1,093人	1,200人	131人	38人

⑥ 歯科

ア 対象

区立小・中学校の児童・生徒

イ 受診者数

年度	受診者数	永久歯のう歯の内容		
		未処置歯数	う歯による 喪失歯数	処置歯数
令和元年度	39,643人	5,184本	264本	8,245本
平成30年度	39,600人	5,797本	262本	9,472本
平成29年度	39,390人	6,522本	258本	10,689本

⑦ 保健調査

児童・生徒の健康管理を充実したものとするため、保健調査や定期健康診断結果を集計・管理し、健康管理や保健指導に活用している。

⑧ 脊柱異常・四肢の状態の検査

過剰な運動や運動不足等、運動器に関わる問題の増加に対応するため、平成 28 年度から区立小・中学校の全児童・生徒を対象に、定期健康診断に「四肢の状態」が必須項目として加わった。

ア 対象

区立小・中学校の児童・生徒

イ 受診者数

年度	受診者数	専門病院受診勧告人数
令和元年度	39,851 人	248 人
平成 30 年度	39,724 人	327 人
平成 29 年度	39,575 人	325 人

(2) 臨時健康診断

① 障がい児童等視力検査

ア 対象

定期健康診断時に行う通常の検査では、視力測定が不能な児童・生徒

イ 受診者数

年度	一次検査（スクリーニング） （受診者数）	精密検査 （受診者数）
令和元年度	3 人	0 人
平成 30 年度	1 人	0 人
平成 29 年度	3 人	0 人

② 結核検診

ア 対象

結核が多くまん延する国に一定の居住歴等があり、定期健康診断時以降に転入した区立小・中学校の児童・生徒

(3) 給付事業

① 学校管理下の事故による疾病についての医療費等の給付

ア 根拠法令

独立行政法人日本スポーツ振興センター法

イ 対象

学校管理下で災害にあった区立小・中学校の児童・生徒

ウ 実施方法

日本スポーツ振興センターの災害共済給付契約の加入金を納付し、学校管理下での災害に対し医療費等の給付を行う。

エ 給付件数

年度	給付件数	給付金額
令和元年度	3,215 件	26,651,755 円
平成30年度	3,602 件	29,879,517 円
平成29年度	3,583 件	29,812,112 円

② 要（準要）保護児童生徒に対する医療費の援助

ア 根拠法令

学校保健安全法第24条、学校保健安全法施行令第9条

イ 対象

区立小・中学校に在籍する要（準要）保護の児童・生徒で学校保健安全法施行令第8条に掲げる疾病にかかり、学校において治療の指示を受けた者

ウ 実施方法

要（準要）保護児童生徒医療券を医療機関の窓口に提示することにより、児童・生徒に係わる保険診療の自己負担分を援助する。

エ 延受給者数と援助金額

年度	延受給者数	援助金額
令和元年度	0 人	0 円
平成30年度	0 人	0 円
平成29年度	0 人	0 円

③ 区独自の給付事業

日本スポーツ振興センターの給付対象外の学校管理下の災害についても、大田区災害診療費を給付して、保護者負担の軽減を図っている。

(4) 環境整備

学校施設の環境衛生の維持・改善を図るため、学校環境衛生基準に基づき、教室等の空気環境の検査や学校プールの水質検査等衛生検査を実施している。衛生害虫等についても、児童・生徒等の健康及び周辺環境に影響がない方法で駆除を実施している。

(5) 健康教育

① 生活習慣病対策

児童・生徒の肥満は、放置すると成人の肥満に移行し、高血圧、糖尿病、心機能障がい等、いわゆる生活習慣病をひきおこす一因となる。大田区では、講演会、子どもの健康づくり教室の開催等を通じて生活習慣病に関する知識の普及を行っている。

令和元年度実施事業

講演会の開催	年1回開催
《対象者》学校医、学校薬剤師、学校長、養護教諭、学校栄養士、PTA等学校保健関係者、区民等	
子どもの健康づくり教室	年3回開催（池上会館）
《対象者》児童・生徒とその保護者	年32校開催（小学校） 年3校開催（中学校）

② 側わん対策

定期健康診断の検査項目に「四肢の状態」が追加されたことに伴い、平成 28 年度より脊柱異常と四肢の状態の検査を内科検診時に行っている。側わん症が疑われる場合には、保護者に周知啓発用リーフレットを配布し、整形外科の早期受診を促している。

1 4 学校保健統計

令和元年度 児童・生徒の体格平均値

学年	区分	身長 (c m)		体重 (k g)		
		男	女	男	女	
小 学 校	1 年	全 国	116.5	115.6	21.4	20.9
		都	117.0	116.1	21.6	21.0
		大田区	117.3	116.1	21.6	21.0
	2 年	全 国	122.6	121.4	24.2	23.5
		都	123.2	121.8	24.5	23.4
		大田区	123.1	122.1	24.1	23.6
	3 年	全 国	128.1	127.3	27.3	26.5
		都	128.6	127.6	27.4	26.5
		大田区	128.8	127.8	27.4	26.6
4 年	全 国	133.5	133.4	30.7	30.0	
	都	133.9	133.4	30.6	29.8	
	大田区	134.4	134.2	31.2	30.1	
5 年	全 国	139.0	140.2	34.4	34.2	
	都	139.8	140.6	34.9	34.3	
	大田区	139.7	140.7	35.1	34.3	
6 年	全 国	145.2	146.6	38.7	39.0	
	都	145.6	146.9	38.9	38.7	
	大田区	145.7	147.1	39.0	39.0	
中 学 校	1 年	全 国	152.8	151.9	44.2	43.8
		都	153.3	152.0	44.1	43.2
		大田区	153.4	152.5	44.5	44.0
	2 年	全 国	160.0	154.8	49.2	47.3
		都	160.5	155.6	49.8	47.2
		大田区	160.7	155.4	49.8	47.8
3 年	全 国	165.4	156.5	54.1	50.1	
	都	165.9	156.9	54.6	49.9	
	大田区	166.3	157.2	55.3	50.8	

注：館山さざなみ学校、糞谷中学校夜間学級は含まない。

15 学校給食

児童・生徒の心身の健全な発達に資する学校給食を通じ、義務教育諸学校における教育の目的を実現するために以下の目標の達成に努めている。

- 1 適切な栄養の摂取による健康の保持増進を図ること。
- 2 日常生活における食事について正しい理解を深め、健全な食生活を営むことができる判断力を培い、及び望ましい食習慣を養うこと。
- 3 学校生活を豊かにし、明るい社交性及び協同の精神を養うこと。
- 4 食生活が自然の恩恵の上に成り立つものであることについての理解を深め、生命及び自然を尊重する精神並びに環境の保全に寄与する態度を養うこと。
- 5 食生活が食にかかわる人々の様々な活動に支えられていることについての理解を深め、勤労を重んずる態度を養うこと。
- 6 我が国や各地域の優れた伝統的な食文化についての理解を深めること。
- 7 食糧の生産、流通及び消費について、正しい理解に導くこと。

(1) **根拠法令** 学校給食法

(2) **対 象** 全ての区立小・中学校において実施

(3) **内 容**

① 給食費

人件費、施設設備費、維持費及び光熱水費を公費で負担し、食材料費のみを保護者負担として学校給食を運営している。

【一人当たりの給食費（平成29年4月1日改定）】

学年		項目	1か月当たりの給食費	1食単価
小学校	低学年（1・2年生）		4,100円	235円
	中学年（3・4年生）		4,500円	255円
	高学年（5・6年生）		4,950円	280円
中学生（1～3年生）			5,350円	320円

② 給食実施回数

基本回数を小学校193回、中学校184回としている。

【年間の給食実施平均回数】

	令和元年度	平成30年度	平成29年度
小学校	175回	193回	194回
中学校	168回	184回	184回

※令和元年度は新型コロナウイルス感染症による臨時休業のため、3月分を含まない。

③ 栄養基準量

学校給食における食品構成（必要な栄養基準量をとるための食品とその目安）は、小学校では中学年を「1」とし、低学年「0.85」、高学年「1.15」、中学校は「1.3」としている。

【児童・生徒1人1回当たりの学校給食摂取基準】

学年		区分	エネルギー	たんぱく質	脂質	ナトリウム (食塩相当量)	カルシウム	マグネシウム	鉄	ビタミンA (レチノール相当量)	ビタミンB ¹	ビタミンB ²	ビタミンC	食物繊維	亜鉛
			kcal	%	%	g	mg	mg	mg	μg RAE	mg	mg	mg	g	mg
小学校	低学年		530	学校給食による摂取エネルギー全体の13～20% 学校給食による摂取エネルギー全体の20～30%		2未満	290	40	2.5	170	0.3	0.4	20	4以上	2
	中学年		650			2未満	350	50	3	200	0.4	0.4	20	5以上	2
	高学年		780			2.5未満	360	70	4	240	0.5	0.5	25	5以上	2
中学生			830			2.5未満	450	120	4	300	0.5	0.6	30	6.5以上	3

(4) 食物アレルギー対応基本方針

学校給食のより一層の安全・安心かつ確実な食物アレルギー対応の実現を図るため、平成25年8月に策定した「食物アレルギー対応基本方針」を平成31年4月1日付けで改正した。

① 主な改正点

- ア 児童・生徒の安全・安心を最優先とするため、除去食対応を基本とし、誤食・誤配を防止するため、代替食の提供はしない。
- イ 区の統一した考え方に基づいた食物アレルギー対応とし、児童・生徒、保護者の混乱を招くため、学校ごとに異なる対応はしない。
- ウ 学校は、保護者に、指針の内容を十分に説明し、同意を求めるとともに、保護者と学校が連携して食物アレルギー対応に当たる。
- エ 校長・担任教諭等や調理員の役割を明確化し、確実な対応に向けて、学校に設置する「食物アレルギー対応委員会」において組織的に取り組むものとする。
- オ 食物アレルギー事故の発生を未然に防ぐため、重大な事故には至らないものの、直結しかねない「ヒヤリハット」事例を全区立小・中学校と教育委員会が共有する。

(5) 宗教的な配慮が必要な児童・生徒への給食時の対応

「国際都市おおた」の施策として、学校給食に諸外国の代表的な料理を取り入れ、その食文化に理解を深める取組を進めている。国際化に伴い、外国籍の児童・生徒に対する学校給食での宗教的な配慮が必要となっている。

給食時の対応については、食物アレルギー対応基本方針の改正に合わせ、様式を整備するとともに、具体的な取組事例を平成31年2月に全校へ周知した。

(6) 大田区立小中学校給食調理業務委託

「大田区事務事業等適正化計画」に基づき、小学校は平成13年度から28年度、中学校は平成8年度から11年度にかけて、順次民間事業者へ給食調理業務を委託し、平成28年度をもって全校業務委託を完了した。

(7) 招待給食会

学校給食や学校生活を通じて行っている児童・生徒の正しい食生活や健康のための取組について、地域住民に理解や関心を深めてもらい、地域社会との連携を図ることを目的に、学校行事として開催している。

16 学校施設の整備

学校が子どもたちの学習や生活の場であることや、地域のコミュニティ拠点であることを考慮し、安全で衛生的な学校施設を整備していく。

(1) 学校施設の改築

良好な教育環境を確保し、今後大量に見込まれる学校施設の改築を計画的に進める。

大森第四小学校	<ul style="list-style-type: none"> 校舎改築工事(Ⅱ期)に着手する。 校庭整備工事に着手する。
大森第七中学校	<ul style="list-style-type: none"> 校舎改築工事(Ⅰ期)を完了する。
入新井第一小学校	<ul style="list-style-type: none"> 実施設計を完了する。 仮設校舎建設を完了する。
東調布第三小学校	<ul style="list-style-type: none"> 基本設計の見直しを完了する。
赤松小学校	<ul style="list-style-type: none"> 仮設校舎建設を完了する。 既存校舎改修を完了する。
田園調布小学校	<ul style="list-style-type: none"> 基礎調査を完了する。
東調布中学校	<ul style="list-style-type: none"> 基礎調査を完了する。
矢口西小学校	<ul style="list-style-type: none"> 基本設計を完了する。
安方中学校	<ul style="list-style-type: none"> 基本設計を完了する。
馬込第三小学校	<ul style="list-style-type: none"> 基本構想・基本計画を策定する。 基本設計に着手する。
入新井第二小学校	<ul style="list-style-type: none"> 基本構想・基本計画を策定する。 基本設計に着手する。
北糺谷小学校	<ul style="list-style-type: none"> 事前調査に着手する。
馬込東中学校	<ul style="list-style-type: none"> 事前調査に着手する。

(2) 学校施設の改修

安全で快適な教育環境を確保するため、大規模な改修を計画的に実施する。

令和元年度実績

普通教室その他照明改修工事	大森東小学校、六郷小学校、御園中学校
体育館照明改修工事	池上第二小学校、大森第八中学校
トイレ(棟別)改修工事	開桜小学校、雪谷小学校、おなづか小学校、蒲田小学校、貝塚中学校、南六郷中学校

(3) 緑化の推進

地球にやさしいまちづくりとともに子どもたちの環境教育の充実を図るため、学校施設を活用した緑化を推進していく。

令和元年度実績

地上緑化	志茂田小学校、志茂田中学校
------	---------------

(4) 安全管理計画

学校保健安全法の規定に基づき、平成8年2月に学校安全管理計画を定めた。これは学校の施設設備に関する安全管理について必要な事項を定め、これを的確に実施することによって施設等に起因する事故を防止し、児童・生徒等の安全を確保することを目的としている。

学校内の全ての施設について、日常点検・定期点検・臨時点検を行い、点検の結果、異常又は危険を認めた箇所については使用禁止等の措置をした上で、学校・教育委員会が連携して直ちに必要な処置を講じている。

点検する時期・箇所・項目を包括的に定めることによって学校施設の統一かつ効果的な安全管理を実施している。

(5) 学校体育館等空調設備の整備

児童・生徒の安全・安心な教育環境を整備し、災害時避難所としての機能向上を図るため、区内にある全ての区立小・中学校の体育館及び武道場に、令和3年度末までに空調設備を整備する。

令和元年度末までに小学校5校、中学校10校に整備を完了し、本年度は小学校27校、中学校6校について空調設備を整備する。

また、令和元年度末時点で空調化工事が完了していない区立小・中学校において令和2年の夏に向けた緊急的な暑さ対策として大型冷風機をレンタルで配備する。

17 児童生徒の安全対策

(1) 学校緊急連絡システム

①目的 緊急情報を児童・生徒の保護者、学校関係者にメールで配信することにより、子どもの安全・安心を確保するとともに、地域の防犯に対する意識の高揚を図る。

②経緯 平成18年4月に、子どもに関する緊急連絡情報を迅速かつ正確に提供するため、区(防災課(当時))において保護者の携帯電話に電子メールを配信することも緊急連絡システムを導入した。平成20年4月からは、提供サービスを拡大し、区民安全・安心メールサービスへとシステムの変更を行った。

教育委員会は、当該システムを活用して学校緊急連絡システムを構築し、教育委員会、学校、保護者間の緊急時連絡用として、希望する関係者に対し、不審者等の情報及び緊急情報のメール配信を行っている。

③内容 学校緊急連絡システムで配信する内容は以下のとおり。

- ア 子どもの安全に係る事件、事故等の発生、又はその発生の恐れがある情報
- イ 学校等で行われる行事の実施、中止の情報
- ウ 台風等による休校の情報
- エ その他、学校長が連絡を必要と判断する情報

④対象 区立小・中学校の児童・生徒の保護者、区立小・中学校教職員、区立小・中学校関係者、教育委員会事務局職員

⑤参考 区民安全・安心メールサービスは、区(防災危機管理課)が運営しており、「防犯情報」「防災情報」「気象情報」「地震情報」「水防情報」「防災無線」の配信を行っている。登録者は希望に応じて各情報を選択受信することができる。なお、学校緊急連絡システムに登録を行うと、区民安全・安心メールサービスへの登録の有無に関わらず「防犯情報」が自動的に配信される。また、学校緊急連絡システムを安定的に運用するため、システムの強化を図る。

(2) 防犯ブザーの配付

①目的 学校、保護者、PTA、地域等が実践している児童の見守り活動の一環として防犯ブザーを配付し、登下校時の防犯体制を強化する。

②内容 区立小学校の児童は入学時に学校から、区立以外の小学校に通う第1学年児童は申請により配付し、ランドセルへの装着等によって登下校時に携帯する。

③対象 区立小学校に入学する第1学年児童及び区立以外の小学校に通う区内在住の第1学年児童

防犯ブザー配付数（区立小学校の4月当初の一斉配付数）

	令和2年度	令和元年度	平成30年度
個数	5,259 個	5,116 個	5,228 個

（3）通学路防犯設備整備事業（防犯カメラの設置）

①目的 区立小学校の通学路に防犯設備（防犯カメラ）を設置することで、学校、保護者、PTA、地域等が実践している通学路における児童の見守り活動を補完し、防犯体制をさらに強化する。

②内容 1校当たり防犯カメラ5台。平成29年度末までに全ての区立小学校の通学路に設置した。令和2年度は、4か所に防犯カメラを増設する。

（4）中学校防犯カメラ整備事業

①目的 区立中学校の校内に防犯カメラ等を設置し、生徒の安全確保及び学校施設の安全管理の強化を図る。

②内容 1校当たり防犯カメラ4台、モニター2台、レコーダー1台を平成30年度末までに全ての区立中学校に設置した。

（5）小学校防犯カメラ整備事業

①目的 区立小学校の校内に防犯カメラ等を設置し、児童の安全確保及び学校施設の安全管理の強化を図る。

②内容 1校当たり防犯カメラ4台（館山さざなみ学校は5台）、モニター2台（館山さざなみ学校は3台）、レコーダー1台を順次設置していく。令和2年度は、設計を行う。

18 学校防災活動拠点事業

（1）目的 区立小・中学校を「学校防災活動拠点」と位置づけ、逃げ込む場所である「避難所」から「災害へ立ち向かう場所」として、情報収集・伝達や地域活動の支援機能を拡充させた地域の防災拠点への転換を推進する。

（2）内容 平成24年度から平成28年度にかけて全ての区立小・中学校を学校防災活動拠点として整備した。

19 教育センター

(1) 教育相談

① 教育相談

ア 目的 社会生活の複雑化や環境の変化に伴い、子どもの問題行動等が増加する等、子どもの生活の中で生ずる課題は多様化している。

教育相談（教職・心理職相談員）では子どもに関わる様々な問題や悩みについて相談に応じ、自立への支援や望ましい関わり方等について助言等を行う。また、区立小・中学校等への訪問・ケース会議への参加等を通し、学校並びにスクールカウンセラー、スクールソーシャルワーカー（SSW）と連携し、学校不適応の解消等を目指した相談を実施する。

イ 対象 大田区在住の児童・生徒及び保護者等（相談員 22 名）
ウ 件数

年 度	来室相談	子ども 電話相談	メール 相談	電話相談	SSWの 対応状況	適応指導 教室の相談	合 計
元	5,638	78	17	2,727	3,365	1,210	13,035
30	5,706	36	7	2,130	2,591	895	11,365
29	5,014	86	80	2,399	2,112	793	10,484

注1：メール相談は、平成18年度から実施。教育センターでは、平成26年度から開始

注2：「SSWの対応状況」は、電話件数・相談受付・学校訪問・家庭訪問・関係機関訪問の計

② 就学相談

ア 目的 心身に障がいのある子どもの障がいの特性や状況に応じて、その子のもつ力をより伸ばす教育環境への就学に向け、就学・転学等の相談を実施する。その中で心理検査や医学診察、学校・学級体験等を実施するほか、専門家の意見を聴取する機関である就学支援委員会を開催する。

イ 対象 大田区在住の幼児・児童・生徒及び保護者等（相談員 16 名）

ウ 令和元年度相談等件数

電 話	面 談	医学診察	検 査	学校体験	学校訪問	就学支援 委員会	合 計
824	1,661	186	533	238	14	656	4,112

エ 令和元年度相談結果

(ア) 就学相談 小学校 363 件 中学校 166 件 合計 529 件

就学先	都立特別支援学校					区立特別支援学級						通常学級 (継続相談)	通常学級 (取下げ)	その他		合 計
	視覚障がい	聴覚障がい	知的障がい	肢体不自由	小 計	固定	通 級				小 計			転 出	私 立	
						知的障がい	弱 視	難 聴	言語障がい	情緒障がい等						
小	1	2	45	1	49	39	0	0	0	0	39	246	20	8	1	363
中	1	0	7	1	9	60	0	3	0	68	131	16	2	4	4	166
計	2	2	52	2	58	99	0	3	0	68	170	262	22	12	5	529

注1：「通常学級」(継続相談)・・・相談後、通常学級に進んだが、継続して相談を行う児童・生徒

注2：「通常学級」(取下げ)・・・相談にかかったが、途中で相談を取り下げた児童・生徒

(イ) 転学・通級相談 小学校 482件 中学校 48件 合計 530件

就学先	都立特別支援学校					区立特別支援学級						その他	合計	
	視覚障がい	聴覚障がい	知的障がい	肢体不自由	小計	固定	通級指導				支援教室	小計		通常学級(継続・取下げ他)
						知的障がい	弱視	難聴	言語障がい	情緒障がい等	サポートルーム			
小	0	2	1	0	3	20	0	2	44	19	309	375	104	482
中	0	0	2	1	3	6	0	2	0	19	27	18	48	
計	0	2	3	1	6	26	0	4	44	19	309	402	122	530

③ 適応指導教室「つばさ」

ア 目的 不登校児童・生徒の集団生活への適応、情緒の安定、基礎学力の補充、基本的な生活指導改善のための相談指導(学習指導を含む。)を行い、学校への復帰を支援する。「池上教室」「蒲田教室」「羽田教室」「大森教室」の4教室を開設している。なお、平成29年度から都適応指導教室機能強化モデル事業を活用し、学習用タブレット端末の導入を行っている。

イ 対象 区立小・中学校に在籍する小学校第4学年から中学校第3学年までの児童・生徒(相談員24名)

ウ 通室児童・生徒数及び進路状況(各年度3月31日現在)

年度(内訳)	全通室者数	小学生							中学生						
		通室者数	年度途中で		年度末通室者数	今後の進路			通室者数	年度途中で		年度末通室者数	今後の進路		
			在籍校復帰	退室		在籍校復帰	継続	進学		在籍校復帰	退室		在籍校復帰	継続	進学等
元	219	29	0	1	28	4	11	13	190	9	15	166	29	62	75
池上	78	12	0	0	12	4	3	5	66	2	3	61	15	19	27
蒲田	44	6	0	0	6	0	5	1	38	2	2	34	0	13	21
羽田	44	5	0	1	4	0	0	4	39	0	5	34	14	11	9
大森	53	6	0	0	6	0	3	3	47	5	5	37	0	19	18
30	170	38	4	0	34	3	11	20	132	11	4	117	20	65	32
池上	73	19	2	0	17	3	5	9	54	8	2	44	15	17	12
蒲田	34	2	1	0	1	0	0	1	32	2	0	30	0	21	9
羽田	23	6	1	0	5	0	2	3	17	0	0	17	3	10	4
大森	40	11	0	0	11	0	4	7	29	1	2	26	2	17	7
29	136	16	1	0	15	7	5	3	120	5	4	111	23	44	44
池上	59	6	0	0	6	1	4	1	53	0	0	53	13	22	18
蒲田	28	2	0	0	2	1	0	1	26	1	0	25	4	12	9
羽田	12	4	1	0	3	3	0	0	8	2	1	5	4	0	1
大森	37	4	0	0	4	2	1	1	33	2	3	28	2	10	16

④ ペアレントトレーニング

ア 目的

発達障がい（AD/HD、LD、自閉的傾向）のある小学校の子どもをもつ保護者を対象として、グループでの話し合い等を通して学ぶ学習会である。保護者が子どもを正しく理解し、子どもとの好ましい関わり方を身に付け、子どもが家庭生活はもとより学校生活においても、より適切な行動ができるようになることを目的としている。

イ 令和元年度の実施状況

I期（4月12日～6月21日）・II期（7月5日～9月20日）

III期（10月4日～12月13日）各期6回

スタッフは小児精神科医・心理相談員・教育相談員で、計8名

受講者数は、I期24名・II期25名・III期24名（応募者数 128名）

⑤ スクールカウンセラーの配置

ア 目的 いじめ、不登校等の未然防止や解決を図るため、専門的な経験を有する臨床心理士等をスクールカウンセラーとして区立小・中学校に配置し、学校内の教育相談体制の充実を図る。

イ 配置状況 全ての区立小・中学校に配置している（館山さざなみ学校にも配置）。

ウ スクールカウンセラー相談件数（各年度3月31日現在）

年度	小 学 校					中 学 校				
	児童	保護者	教員	その他	合計	生徒	保護者	教員	その他	合計
元	8,065	6,641	12,764	466	27,936	8,486	3,689	11,361	627	24,163
30	8,349	6,439	13,716	680	29,184	7,133	3,370	9,984	488	20,975
29	7,595	6,149	12,291	736	26,771	6,424	3,097	9,263	401	19,185

⑥ メンタルフレンドの派遣

ア 目的 学校不適應の児童・生徒の学校生活への適應を支援するため、心理学や教育学を専攻している大学生・大学院生等をその家庭に派遣する。話し相手等のふれあいの活動の中で児童・生徒の自主性及び社会性を伸ばし、学校生活に適應するように援助する。

イ 対象 不安、無気力及び孤立等の状態を示し、継続的に又は断続的に学校に登校できない区立小・中学校に学ぶ児童・生徒で、本人及び保護者が派遣を希望する者。3月末登録メンタルフレンド10名

ウ 派遣実績（各年度3月31日現在）

年度	派遣対象者（人）			訪問場所（人）				延べ派遣件数（件）		
	小学生	中学生	計	家庭	つばさ	相談学級	計	小学生	中学生	計
元	3	7	10	2	8	0	10	70	148	218
30	5	5	10	4	5	1	10	143	112	255
29	8	11	19	7	10	2	19	183	314	497

(2) 教育図書室・教科書センター

① 目的

区立小・中学校教職員等教育関係者の研究施設であるが、広く区民にも開放している。区立学校採択本、小学校から高等学校までの検定済み教科書、教育関係図書・雑誌・資料を収集及び展示する。

② 令和元年度の特徴

ア 記念誌、研究紀要の整理と充実

区内小・中学校全校から順次届いた冊子にラベルを貼り書架に展示した。研究授業等を予定している教員や、大学で教職課程を履修している学生が来て熱心に閲覧していた。

イ 新刊図書の購入

教育関係図書の購入時「新着図書の紹介」を校務支援システムで全校に配信した。また、「教育図書室だより」を毎月発行して、全校に新着関係雑誌を紹介し、貸出作業を行った。

ウ 教育図書室利用者数

年度	元	30	29	28
利用人数(延)	465	835	1,177	1,035
資料貸出数(冊)	408	367	372	418

注1：昭和40年頃からの小学校・中学校・高等学校用の教科書を常時展示している。

教員が授業や校内研修の参考資料にするため、また区民が古い教科書を閲覧するために利用することが多い。

注2：令和元年度の法定展示会は令和元年6月3日から6月28日まで26日間、教育センター教育図書室で開催した。

注3：令和元年度は、小学校全科目(令和2年度から使用)及び中学校全科目の教科書が展示された。

エ 「令和元年度教科書展示会」来室者数

実施日 令和元年6月3日(月)～6月28日(金)

会場 教育センター教育図書室(4階)

来室者数(人)

区民等	校長・教員				教育委員 ・議員	その他	合計
	小学校	中学校	高等学校	その他学校			
57	141	22	0	1	0	2	223

20 幼児教育センター

大田区立幼児教育センターは、幼稚園、保育園、小学校及び家庭・地域がそれぞれの特性を活かしつつ連携を深め協働することを支援し、もって幼児教育の充実に資することを目的に活動する。

(1) 幼児教育

① 事業内容

ア 研修、連携

幼稚園教諭、保育士に対し専門的な研修を実施し、区内幼児教育機関職員のさらなる資質の向上を目指す。区内の幼児教育機関及び小学校、中学校間の交流・連携を推進することで幼児教育のより一層の充実を図る。

イ 相談、情報

幼稚園、保育園児及び在宅児を含めた全ての幼児を対象に、幼児教育に関する情報の提供、親子で参加する講座の開催、相談事業等に取り組み、幼児教育の視点から子育て家庭を支援する。

ウ 調査研究、啓発、連絡調整

幼児教育に関する調査研究をはじめ、幼児教育機関への有用情報の提供、啓発等を行うとともに、関係機関との連絡調整を行う。

② 令和2年度事業計画

ア 研修及び連携の推進

(ア) 目的

- a 区内幼児教育機関の保育者の資質の向上を図る。
- b 就学前児童が円滑に小学校生活へ移行できるような環境整備に努めるとともに、子ども同士の異年齢交流による豊かな体験の場を増やすことで子どもの健全育成を図る。

(イ) 内容

- a 幼稚園教諭及び保育士の専門性を高めるための合同研修会及び保育園の園内研修を拡充するための支援を行う。
- b 保育園、幼稚園、小学校が幼児教育について相互理解を深めるために、研修会及び協議会を実施する。

(ウ) 対象

- a 幼稚園教諭、保育士、その他関係施設職員
- b 幼稚園教諭、保育士、小学校教諭

(エ) 実績 (令和元年度)

- a-1 幼稚園教諭・保育士合同研修会 5回開催
研修会テーマ
 - ・子どもの発達と保育者の援助(特別支援教育)
 - ・協同性を育む保育者の援助と役割(第1回)
 - ・子どもの豊かな感性を引き出す創作の楽しさ
 - ・協同性を育む保育者の援助と役割(第2回)
 - ・保育を通して育まれる数量・図形の理解とその援助

○幼稚園教諭・保育士合同研修会参加状況

参加人数				
私立幼稚園	区立保育園	私立保育園	その他※	計
55	170	244	75	544

※その他は母子生活支援施設の職員等

a-2 園内研修拡充支援事業（公開保育研究協議会） 3回開催

幼児教育機関における、公開保育、外部講師による助言指導、参加保育士による協議会等が円滑に実施されるよう、支援を行った。幼児教育の実践を意識するとともに、各園の課題に即した密度の濃い学びの場となった。

○園内研修拡充支援事業（公開保育研究協議会）参加状況

参加園数及び参加人数			
1回	2回	3回	計
11園 13人	14園 16人	8園 10人	33園 39人

a-3 幼児期運動指導リーダー保育者の養成研修

幼児期の発達に即した運動の指導者を養成するため、一定の保育者に対して、子どもの脳機能と体の発達、適切な運動と生活リズムの効用、発達に即した効果的な運動指導の方法について理解を深める研修を実施した。

（1課程当たり集合研修A 3回、集合研修B 2回、フォローアップ研修4回の開催）

○修了生 集合研修A 84人 集合研修B 68人

○幼児期運動指導リーダー保育者養成研修（集合研修）実施状況

集合研修A 参加人数			
1回	2回	3回	計
85	86	85	256

集合研修B 参加人数		
1回	2回	計
69	64	133

○幼児期運動指導リーダー保育者養成研修（フォローアップ研修）実施状況

参加人数				
1回	2回	3回	4回	計
19	16	19	11	65

b-1 保幼小連携合同研修会 9ブロックごとに各1回開催

幼稚園、小学校の教諭及び保育士によるグループ討議を通して、機関同士で教育内容の相互理解を進め、交流連携の重要性について共通認識を深めた。

○保幼小連携合同研修会参加状況

参加人数				
私立幼稚園	区立保育園	私立保育園	小学校	計
39	35	103	92	269

b-2 保幼小連携運動遊び指導者研修会 1回開催

幼児期から小学校低学年に共通する「運動遊び」の指導方法についての研修を実施した。

○保幼小連携運動遊び指導者研修会参加状況

参加人数				
私立幼稚園	区立保育園	私立保育園	小学校	計
2	26	35	46	109

b-3 保幼小地域連携協議会 13地域にて開催

児童の就学に際しての学習環境の整備を図るため、保幼小間における情報連携会議

を開催した。

○**保幼小地域連携協議会参加状況**

参加人数				
私立幼稚園	区立保育園	私立保育園	小学校	計
140	97	217	208	662

b-4 スタートカリキュラム研修会 1回開催 57校 61人参加

小学校第1学年を担当する教諭がスタートカリキュラムの意義と、その有用性を指導に活かすことによって、就学後の第1学年児童が安心して小学校生活を過ごし、学習への意欲を高めることを目的に、指導課と連携して開催した。

規範意識向上講座 4回開催

各教育機関の教職員及び保護者を対象者とし、指導課と連携して実施した。小学校長会の健全育成委員による講話を聴講した後、参加者によるグループ協議を行い、規範意識を高める重要性について、参加者の間で共通理解を深めた。

○**規範意識向上講座参加状況**

参加人数						
私立幼稚園	区立保育園	私立保育園	児童館	小学校・中学校	保護者	計
8	24	37	10	42	46	167

イ 幼児教育相談・情報提供・家庭教育支援講座の実施

(ア) 目的

- a 子育て上の悩みの相談に応じることで、保護者の子育ての負担軽減を図る。保護者及び幼児教育機関からの幼児の発達や行動に関する相談に応じることで、日々安定した保育や就学前教育から小学校教育に向けての円滑な接続を支援する。
- b 保護者が適切な幼児教育情報を享受し、心にゆとりをもった子育てができるように支援する。幼児教育機関の連携促進のため、職員向けに関連情報を発信する。
- c 保護者が家庭教育の重要性を認識し、子どもの発達や遊びについて理解を深め、自信を持って子どもに関わることができるよう働きかけることで子育て家庭を支援する。

(イ) 内容

- a 教育センター内に幼児教育相談員を配置し、電話・来室での相談とともに、幼児教育機関の要請に応じて、施設への訪問相談を実施する。
- b 保護者及び幼児教育機関に向け、幼児教育や子育てに関する情報誌を発行する。
- c 子どもの発達に応じた親子で楽しめる講座を開催する。

(ウ) 対象

幼児及びその保護者、幼稚園・保育園等の保育者

(エ) 実績 (令和元年度)

a 幼児教育相談

○**電話来室相談状況**

(単位:件)		4月	5月	6月	7月	8月	9月	10月	11月	12月	1月	2月	3月	計
相談	電話	5	7	15	8	3	7	12	4	7	19	10	6	103
	来室	8	7	8	15	14	13	16	10	14	16	15	14	150
	計	13	14	23	23	17	20	28	14	21	35	25	20	253

○**訪問相談状況**

機関種別	訪問施設数	訪問回数	被相談者数(延べ)
幼稚園	20	35	119

b 保護者及び幼児教育機関向け情報誌の発行

○情報誌発行状況

幼児教育センター情報誌 STEP—UP	年2回 発行	1,500部 (各回約470 施設へ送付)	教育機関向けに発行する情報誌。 開催した研修会(スタートカリキュラム研修会、保幼小連携合同研修会等)の内容や受講者の感想を紹介し、保育者のスキルアップにつながる情報発信を行った。
幼児教育センターだより	年1回 発行	21,000部 (関係機関を 通して保護者 に配布)	乳幼児の保護者向けに発行する情報誌。 「片付け」をテーマとして、片付け習慣の必要性、日々の生活の中で片付けをしたくなる方法を紹介し、子どもが社会生活に必要な力が身に付くよう、情報発信した。

c 家庭教育支援講座

(a) 一般型 2回実施 参加：36組の親子78人

- ・親子で楽しみながら表現遊びを体験し、幼児期に表現することの楽しさや、重要性について理解を深める。(1回)
- ・親子で楽しみながらできる運動遊びを体験し、運動習慣と生活リズムの重要性についての理解を深める。(1回)

(b) 園連携型 3回実施 参加：親子159人、参観保育者43人

- ・親子で楽しみながら行う運動遊びを体験してもらうとともに、幼児期における運動習慣、健全な生活習慣、食習慣等の在り方やその重要性の啓発を行った。(3回)

ウ 調査研究・啓発、幼児教育振興施策の推進、連絡調整機能の発揮

(ア) 目的

- 就学前教育から小学校教育への円滑な接続を図る工夫について考察を進めながら、保幼小の交流情報を収集し関係機関に情報提供する等により幼児教育の充実を図る。
- 幼稚園、保育園、小学校の連携を図るとともに、「大田区幼児教育振興プログラム<改訂版>」の施策を推進するため、施策の総合的な検討・調整を行う。
- 関係機関との連携を強化し、幼児教育に関する施策の円滑な実施を図る。

(イ) 内容

- 小学校第1学年の学級支援に携わりながら、就学前教育から小学校教育への円滑な接続を図る指導の工夫について考察を進め、考察結果を関係機関に情報発信する。
- 幼児教育機関連絡協議会の事務局として会議の運営を務める。
- 連絡会議及び関係機関主催の研修会等に積極的に参加する。

(ウ) 実績 (令和元年度)

a 第1学年学級への支援活動の実施 (円滑な接続のための調査研究活動)

○第1学年学級支援活動実施状況

時期	訪問学校数	訪問回数(延べ)
4～5月	9校	55回
6～7月	9校	63回
9～3月	9校	196回

b 幼児教育機関連絡協議会 1回開催

委員数9人(教育総務部長、教育総務課長、幼児教育センター所長、保育サービス課長、中学校長代表、小学校長代表、区立保育園代表、私立幼稚園代表、私立保育園代表)

c 関係機関との連絡会議等への積極参加

○連絡会議等への参加状況

障害児関係機関連絡会議（障害福祉課主催）	1回
こども発達センターわかばの家との個別協議会	1回
要保護児童対策地域協議会実務者会議（こども家庭支援センター主催）	5回

○指導課主催特別支援教育研修会参加へのコーディネート

エリアネットワーク研修会参加人数					
私立幼稚園	区立保育園	私立保育園	児童館	その他	計
4	18	54	9	21	106

*その他は母子生活支援施設の職員等

<幼児教育センター設立経過>

平成 16 年 4 月	大田区における子育て支援・幼児教育のあり方検討会設置
平成 16 年 7 月	「大田区における子育て支援・幼児教育の基本的な考え方」公表
平成 16 年 7 月	「幼児教育に関する実施計画」策定
平成 16 年 10 月	大田区立幼児教育センター条例議決
平成 16 年 10 月	大田区立幼稚園条例を廃止する条例議決 (平成 21 年 3 月末をもって大田区立幼稚園全園廃止)
平成 17 年 4 月	大田区立幼児教育センター設置

2 1 私学行政

(1) 私学行政

① 事業内容

ア 私立幼稚園等

設置者、保護者への助成を通じ、幼稚園に就園しやすい環境整備を行うとともに私立幼稚園との連携を強化し、幼児教育内容の充実を図る。

イ 私立専修学校各種学校

新設・変更等に関わる許認可事務を通して、私立専修学校各種学校の健全な運営を図る。

② 令和 2 年度事業計画

ア 私立幼稚園等保護者補助金

(ア) 目的 幼児教育無償化の制度である子育てのための施設等利用給付に加え、保護者負担軽減補助金等を交付することにより、保護者の負担を軽減し、幼児教育の振興と充実を図る。

(イ) 内容

補助金名	根拠法令
私立幼稚園等入園料補助金	大田区子育てのための施設等利用給付兼私立幼稚園等園児保護者補助金交付要綱
私立幼稚園等保護者負担軽減補助金	
子育てのための施設等利用給付	

私立幼稚園等保護者補助金予算対比表

(単位：千円)

補助金名	支給対象等	令和2年度		令和元年度	
		歳出		歳出	
		人数	金額	人数	金額
入園料補助金	大田区に住民登録し、私立幼稚園等に3、4、5歳児を就園させている保護者	3,000	330,000	3,000	330,000
保護者負担軽減補助金	同上 所得による補助金額が異なる	8,165	563,060	8,330	919,850
子育てのための施設等資料給付	同上 所得制限なし ※令和元年度は就園奨励費の金額を含む	7,395	2,451,469	7,580	1,596,170
保護者補助金合計			3,344,529		2,846,020

イ 私立幼稚園設置者補助金

(ア) 目的 私立幼稚園の設置者に補助金を交付することにより、私立幼稚園の振興と健全な運営を図る。

(イ) 内容及び根拠法令

振興費補助金	【大田区私立幼稚園振興費補助金交付要綱】
特別支援教育事業費補助金	【同区私立幼稚園特別支援教育事業費補助金交付要綱】
園児健康管理費補助金	【同区私立幼稚園園児健康管理費補助金交付要綱】
教材・園具補助金	【同区私立幼稚園教材・園具補助金交付要綱】
幼児教育研究会事業費補助金	【同区私立幼稚園幼児教育研究会事業費補助金交付要綱】
預かり保育事業費補助金	【同区私立幼稚園預かり保育事業費補助金交付要綱】

私立幼稚園設置者補助金予算対比表

(単位：千円)

補助金名	支給対象等	令和2年度		令和元年度	
		園数	金額	園数	金額
振興費補助金	大田区内私立幼稚園	39	150,700	39	150,500
特別支援教育事業費補助金	特別な支援を要する園児が就園している大田区内私立幼稚園	270	81,000	250	75,000
園児健康管理費補助金	大田区内私立幼稚園	8,000	24,480	8,070	24,210
教材・園具補助金	大田区私立幼稚園連合会	48	56,018	48	55,520
幼児教育研究会事業費補助金	大田区私立幼稚園連合会		4,000		4,000
預かり保育事業費補助金	預かり保育を実施している大田区内私立幼稚園	41	39,650	45	41,500
設置者補助金合計			355,848		350,730

ウ 外国人学校補助金

(ア) 目的 外国人学校設置者や在籍する児童の保護者に補助金を交付することにより、保護者の負担を軽減し、外国人学校の振興と健全な運営を図る。

(イ) 内 容

a 外国人学校保護者補助

外国人学校保護者補助金予算対比表

(単位：千円)

補助金名	支給対象等	令和2年度		令和元年度	
		人数	金額	人数	金額
外国人学校保護者補助金	大田区外国人学校児童・生徒等保護者補助金交付要綱で定めた外国人学校に在籍する生徒等の保護者	75	9,900	88	11,616

b 外国人学校振興事業

外国人学校設置者補助金予算対比表

(単位：千円)

補助金名	支給対象等	令和2年度		令和元年度	
		校数	金額	校数	金額
外国人学校振興費補助金	大田区外国人学校振興費補助金交付要綱で定めた区内外国人学校		0		0

エ 私立幼稚園入所者支援給付

(ア) 目 的 大田区在住園児が就園している区内外の施設型給付を受ける私立幼稚園等に運営費の給付を行い、子ども・子育て支援法に基づき、地域における幼児期の子育て支援の量の拡充と質の向上を図る。

(イ) 内 容

私立幼稚園運営費

補助金名	根拠法令
私立幼稚園運営費	子ども・子育て支援法 大田区子ども・子育て支援法施行規則

私立幼稚園運営費予算対比表

(単位：千円)

補助金名	支給対象等	令和2年度		令和元年度	
		園数	金額	園数	金額
私立幼稚園運営費	大田区在住園児が就園している区内外の施設型給付を受ける私立幼稚園等	9	616,738	9	629,261

2 2 社会教育に関する事務の権限及び執行

(1) 大田区教育に関する事務の職務権限の特例

平成 27 年度から、地方教育行政の組織及び運営に関する法律第 23 条の規定に基づき、教育に関する事務のうち、スポーツに関すること（学校教育における体育に関することを除く。）、文化に関すること（文化財の保護に関することを除く。）は、区長が管理し、執行することとした。これにより、スポーツ推進事業及び文化関連事業は、観光・国際都市部に移管した。

(根拠) 地方教育行政の組織及び運営に関する法律
大田区教育に関する事務の職務権限の特例に関する条例

(2) 教育委員会の権限に属する事務の補助執行

平成 27 年度から、青少年を取り巻く諸課題に対して総合的に取り組むため、また地域力のさらなる活用により生涯学習施策の充実を図るため、青少年育成及び生涯学習関連事業を区長の職務権限として地域力推進部に移管した。そのうち社会教育法等に基づく成人教育、青少年教育、社会教育関係団体の支援に関する事務は、教育委員会の権限に属する事務として地域力推進部が補助執行している。具体的には、おおた区民大学、日本語読み書き教室、生涯学習人材育成、青少年リーダー講習会、ユネスコ活動、社会教育関係団体の支援である。

(根拠) 社会教育法
地方教育行政の組織及び運営に関する法律
大田区教育委員会の権限に属する事務の補助執行等に関する規則

社会教育・社会体育事業の移管・執行先（平成 27 年 4 月 1 日時点）

事業名	移管先
生涯学習情報の提供・生涯学習相談	地域力推進部 地域力推進課
生涯学習リーダーの育成（講座・活動支援）	
地域学習リーダー講座	
団体活動ステップアップ講座	
区民による区民のための連携講座	
区民大学	
日本語読み書き教室	
社会教育関係団体・少年育成団体	
生活学校	
ユネスコ活動	
青少年健全育成	
平和島ユースセンター	
心身障がい児交流促進事業	福祉部 障がい者総合サポート センター
若草青年学級	
コスモス青年学級	
大田区文化祭	観光・国際都市部 文化振興課 スポーツ推進課
大田区百景	
郷土博物館	
スポーツ推進事業	
体育施設（大田区総合体育館・大森スポーツセンター）	

2 3 教育地域力の推進

(1) 学校支援地域本部（地域学校協働活動の推進）

学校の教育活動の一層の充実のため、地域全体で学校を支援する仕組みとして、区内の区立小・中学校に学校支援地域本部（スクールサポートおおた）を設置している。学校支援地域本部には学校支援コーディネーターを置き、ボランティアとの連絡調整等を行う。補習教室等の学習支援、図書室の整理等の環境支援、地域の伝統・文化を学ぶ等の体験支援等、様々な活動を通して学校を支援する。

① 学校支援地域本部のイメージ図

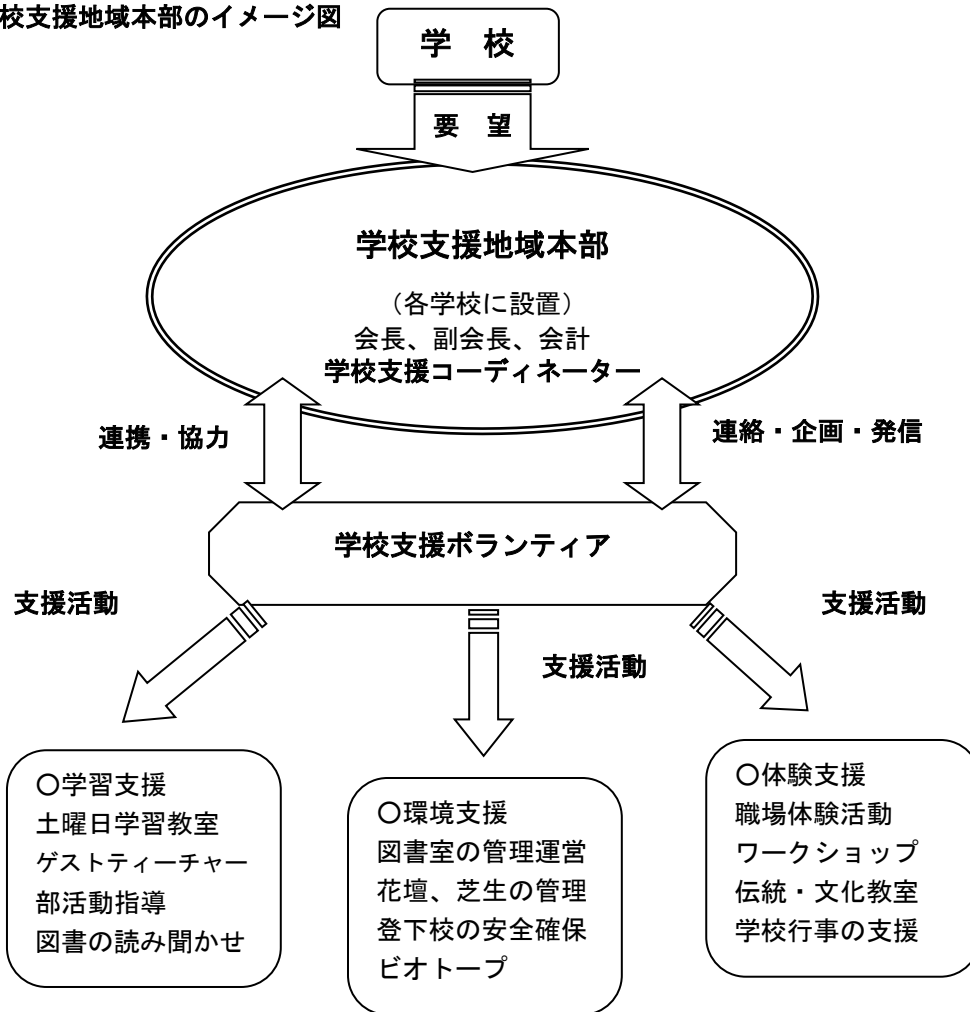

② 新任学校支援コーディネーター研修

ア 目的 新任コーディネーターを中心に、「学校支援コーディネーターがなぜ必要なのか、何をすればよいのか」等について講演とグループワークを実施。グループワークでは、他校のコーディネーターと情報交換を行った。

イ 実績(令和元年度) 参加者 26名

③ 学校支援コーディネーター研修

ア 目的 コーディネーターのスキルアップのため、スクールカウンセラー及び他市のベテランコーディネーターを講師に迎え、講演とグループワークを実施した。

イ 実績(令和元年度)

第1回「コーディネーターはコミュニケーション上手！～学校・子どもとどうかかわる？～」

第2回「学校支援地域本部運営のコツ！～1年の流れ・学校との連携～」

小・中学校合同 第1回 参加者 18名

第2回 参加者 15名

④ 学校支援コーディネーター交流会

ア 目的 コーディネーター同士の情報交換やネットワーク構築の一助となるよう交流会を行った。

イ 実績(令和元年度)

小・中学校合同 第1回 参加者 28名

第2回 参加者 18名

⑤ 学校支援ボランティアと学校支援地域本部との連携

ア 目的 教育委員会に登録されている様々な知識や技術を持つ地域の人材を学校支援地域本部でも活用できるよう、各本部に情報提供を行い、活動の多様化を図っていく。

イ 実績 登録ボランティア数 19人(令和2年3月末)

(2) 家庭・地域教育力の向上

① 家庭・地域教育力向上支援事業

ア 目的 家庭や地域の子どもに対する教育力を向上させるため、子育てや子どもに関わる様々な課題についての講演会等を団体に委託して実施する。テーマは家庭教育に関する地域課題を団体が選び、身近な場所で講演会等を開催することを支援する。

イ 対象 5名以上で構成する区内の団体に、家庭や地域で子どもに対する教育力を向上させるための学習・活動を実施し、1年以上継続した活動実績がある団体

ウ 根拠 大田区家庭・地域教育力向上支援事業実施要綱

エ 実績(令和元年度)

実施団体 19団体 21講座(委託団体 23団体 26講座 ※)

※新型コロナウイルス感染症の感染拡大抑止のため、5講座中止

(内訳 PTA・学校支援地域本部等 13団体 地域団体・自主活動団体等 10団体)

参加者 1,314人 保育付講座 4講座

講演会・学習会のテーマ(抜粋)

- ・パパ・ママ・子どもも笑顔になれる 子育てに生かすコーチング
- ・親の見守り方で子供は変わる
- ・発達につまづきがある子の強みを生かそう
- ・あなたの知らないいじめの実態～保護者は、今何ができるのか
- ・知っていますか？人生設計で関わりのある税制ー子育て、教育と税

② 家庭教育学習会

ア 目的 子どもたちの健やかな成長を目指して、家庭の教育力向上を図るため、保護者が家庭教育について学ぶ機会及び情報の提供を行う。

イ 実績(令和元年度)

(ア)学校デビュー応援プログラム(入学前)

テーマ 「小学校入学に備えて、親子で心の準備をしよう！」

小学校4校（大森東小・入新井第一小・清水窪小・都南小）で実施

※台風の影響により矢口西小は中止

対 象 次年度小学校入学予定児と保護者

参加者（4校） 保護者 100人 年長児 86人 保育 31人

(イ)入学後のプログラム

a 「子どもの“やってみたい！やってみよう！”を引き出す育て方」

対 象 小学校低学年児童の保護者

参加者 12人 保育 4人

b 童話劇と懇談会「赤ずきんちゃん ご用心！

～みんなのよいところってどんなところ？～」

対 象 小学生以上の児童・生徒とその保護者

参加者 保護者 33人 子ども 27人

c 「ホッとする会話をテーブルに～思春期入口の子どもと向き合うために～」

対 象 思春期（9歳以上）の子どもの保護者

参加者 20人 保育 2人

(ウ)『家庭教育リーフレット』の発行

対 象 区立小学校入学予定児の家庭数

③ 家庭教育講演会

ア 目 的 家庭の教育力向上を図るため、講演会を開催し、家庭教育について学ぶ機会を提供する。

イ 対 象 小学生以上の児童・生徒の保護者

ウ 実 績(令和元年度)

a 「子育ての3つのヒント～愛情期・しつけ期・見守り期で大切なこと～」

参加者 60人 保育 13人

b 「上手につきあおう！！ネット・ゲーム依存の実態と予防・対応策」

参加者 38人 保育 6人

④ 家庭教育の手引き

ア 目 的 子どもの教育に関する不安の解消や、家庭の教育力の向上のため、保護者が子どもと向き合うための小冊子発行による情報提供を行う。

イ 対 象 小学生以上の児童・生徒の保護者等

ウ 実 績(令和元年度)

『子育ての3つのヒント～家庭教育の手引き～』

小学校入学予定児童の就学時健康診断にて配布

⑤ 家庭教育コラム

ア 目 的 おおたの教育や大田区ホームページ、SNS等を通じて家庭教育に関する情報を提供し、学習機会への参加が困難な保護者への家庭教育を推進する。

イ 実 績(令和元年度) 4回発行

テーマ「家庭学習の習慣を身に付けさせるには」

「親子の夏休みの過ごし方」

「家事を通して、『役に立つことの喜び』（共同体感覚)

を育てましょう！」

「家族みんなで考えよう！～スマホのルールや使い方～」

⑥ PTA研修会

ア 目 的 活動の基礎知識を学び、充実させるための研修会の開催を支援している。

イ 対 象 区立小・中学校PTA会員

ウ 実 績(令和元年度)

(ア)『PTAのしおり』発行 10,300部

(英語版、中国語版、韓国語版、タガログ語版、ネパール語版、ベトナム語版は大田区ホームページに掲載)

(イ)小学校PTA研修会(新任役員研修会)1回 参加者数177人

テーマ「PTAの役割と進め方」

「家庭づくり PTAづくり」

(ウ)中学校PTA研修会(全体研修会)1回 参加者数64人

テーマ「ここが怖い!子どものケータイ・スマホ

～複雑化するネット社会の現状を知り、

被害者にも加害者にもならない使い方を考えましょう～」

2.4 学校開放

区立小・中学校の体育館、校庭、会議室等を社会教育その他公共のために活用することにより、区民の学習、文化及びスポーツ等の地域活動の振興を図る。

(1) 学校施設の地域開放

① 目 的 区民の学習・文化・スポーツ活動のために、学校教育に支障のない範囲で、小・中学校の校庭や体育館、特別教室、生涯学習兼地域集会室等学校施設の開放を促進する。

② 対 象 5名以上で構成する区内在住・在勤・在学の団体

③ 根 拠 大田区立学校施設の活用に関する条例

大田区立学校施設の活用に関する条例施行規則・同実施要綱

④ 実 績(令和元年度)

施設別	回数(回)	人員(人)
小学校計	36,827	1,388,456
中学校計	11,674	450,843
総 計	48,501	1,839,299

(2) 学校開放事業

① 校庭等開放

ア 目 的 子どもの健全育成と余暇の善用に役立つよう、小学校の校庭等を開放し、自由で安全な遊び場を提供する。

イ 対 象 小学校の通学区域の児童・幼児とその保護者

ウ 根 拠 大田区校庭等開放実施要綱・大田区校庭等開放実施要綱

エ 実 績(令和元年度) 実施校 47校 延日数 1,092日 延利用者数 29,936人

② 行事開放

ア 目 的 児童の健全な育成と余暇の善用を図るため、スポーツ及びレクリエーションの場として小学校の校庭・体育館を開放する。

イ 対 象 当該小学校の児童

ウ 根 拠 大田区行事開放実施要綱

エ 実 績(令和元年度) 実施校 5校 延日数 39日 延利用者数 893人

③ スポーツ開放

- ア 目的 地域住民の余暇の善用と体力づくりを図るため、小学校の体育館を開放しスポーツ活動の場を提供する。
- イ 対象 小学生以上の区内在住・在勤者
- ウ 根拠 大田区学校体育館スポーツ開放実施要綱
- エ 実績(令和元年度) 実施校 26校 延日数 660日 延利用者数 12,762人

2.5 小学校における放課後児童の居場所づくり

児童の健全育成の場として、区立小学校施設を活用した放課後児童の居場所づくりを推進している。居場所づくりに当たっては、学童保育事業及び放課後子ども教室事業を一体的に実施し、名称を「放課後ひろば」としている。

なお、学校施設の状況等により放課後子ども教室事業を先行して実施している学校がある。

(1) 放課後子ども教室

- ① 目的 区立小学校の施設を活用して、児童の安全・安心な居場所を確保するとともに、多様な体験・活動を通じて自主性や社会性を育む。
- ② 対象 当該小学校の全児童
- ③ 実績(令和元年度) 実施校 57校
- ④ 令和2年度実施校 (57校)

放課後ひろば 47校

中富小学校	北糀谷小学校
大森第一小学校	羽田小学校
開桜小学校	都南小学校
大森第三小学校	萩中小学校
大森東小学校	中萩中小学校
山王小学校	出雲小学校
馬込小学校	六郷小学校
馬込第三小学校	西六郷小学校
梅田小学校	高畑小学校
池上小学校	仲六郷小学校
池上第二小学校	志茂田小学校
徳持小学校	東六郷小学校
入新井第二小学校	南六郷小学校
入新井第四小学校	矢口小学校
東調布第一小学校	矢口西小学校
調布大塚小学校	多摩川小学校
嶺町小学校	相生小学校
久原小学校	矢口東小学校
松仙小学校	おなづか小学校
池雪小学校	道塚小学校
洗足池小学校	南蒲小学校
清水窪小学校	新宿小学校
糀谷小学校	東蒲小学校
東糀谷小学校	

放課後子ども教室単独 10校

大森第五小学校
入新井第五小学校
馬込第二小学校
田園調布小学校
東調布第三小学校
千鳥小学校
小池小学校
雪谷小学校
赤松小学校
蒲田小学校

26 図書館

(1) 図書館の概要

図書館は、図書館法に基づき、区民ニーズに対応した資料や情報を提供し、区民の学習や文化活動等社会教育の充実を図ることを目的としている。

大田区立図書館は、現在 16 館体制で運営している。また、図書館類似施設として大田文化の森情報館がある。令和 2 年度には、せせらぎ公園内へのサテライト図書館の整備、及び池上図書館を（仮称）池上駅ビルへ移転する計画を進めている。

大田図書館を除いた地域図書館には、平成 19 年度から指定管理者制度を導入している。

平成 20 年度から、更なる利用者サービスの向上のため、インターネット資料・検索予約サービスを開始した。平成 29 年度には、図書館システムの更新を行い、図書館ホームページをリニューアルした。令和元年度には、インターネットからの予約は受付総数の 79.4%となった。

令和元年度から、運營業務の改善と更なるサービスの向上を図るため、I C タグシステムの整備を開始した。令和 2 年度は、自動貸出機・自動返却機、出入口ゲート等システム機器を全館に設置する。

[図書館施設の概要]

図書館名	所在地	電話	床面積 (㎡)	開館年月	座席数
大 田	田園調布南 25-1	3758-3051	2,151	昭和 45 年 6 月	290
大 森 南	大森南 1-17-7	3744-8411	1,199	昭和 51 年 11 月	153
大 森 東	大森東 1-31-3-104	3763-9681	1,250	昭和 57 年 5 月	172
大 森 西	大森西 5-2-13	3763-1191	1,201	昭和 61 年 8 月	137
入 新 井	大森北 1-10-14	3763-3633	1,015	昭和 49 年 8 月 平成 23 年 3 月移転	146
馬 込	中馬込 2-26-10	3775-5401	1,608	昭和 46 年 5 月	303
池 上	池上 3-27-6	3752-3341	1,050	昭和 31 年 6 月 昭和 63 年 4 月移転	102
久 が 原	久が原 2-28-4	3753-3343	1,200	昭和 59 年 10 月	206
洗 足 池	南千束 2-2-10	3726-0401	1,254	昭和 35 年 3 月 平成 8 年 7 月改築	189
浜 竹	西糀谷 3-32-7	3741-1185	984	昭和 46 年 8 月 平成 15 年 10 月移築	125
羽 田	羽田 1-11-1	3745-3221	1,300	平成 6 年 12 月	185
六 郷	南六郷 3-10-3	3732-4445	1,418	昭和 47 年 11 月 平成 30 年 12 月改築	155
下 丸 子	下丸子 2-18-11	3759-2454	1,764	昭和 50 年 9 月	204
多 摩 川	多摩川 2-24-63	3756-1251	1,211	昭和 58 年 8 月	187
蒲 田	東蒲田 1-19-22	3738-2459	1,259	昭和 35 年 3 月 平成 3 年 10 月移築	169
蒲田駅前	蒲田 5-13-26-301	3736-0131	1,710	昭和 56 年 4 月	197
計					2,920

[休館日・開館時間]

図書館名	休館日	開館時間
大田・大森東・入新井・池上・洗足池・浜竹・多摩川・蒲田	第 2 木曜日	午前 9 時～午後 7 時 (入新井は午前 9 時～午後 8 時)

大森南・大森西・馬込・久が原・羽田・六郷・下丸子・蒲田駅前	第3木曜日	午前9時～午後7時 (蒲田駅前)は午前9時～午後8時)
-------------------------------	-------	--------------------------------

注：休館日が祝日の場合はその翌日が休館日となる。

《 全館共通休館日 》 年末年始 12月29日～翌年の1月3日

《 特別整理期間 》 各館年間7日以内(大田図書館は10日以内)

(2) 図書館の事業

① 資料数

区内全域に施設配置を進め、資料提供の充実を図ってきた。平成14年度からは、図書資料の選定を各館選書方式から集中選書方式に改め、大田区全館の図書資料選択を一元化して行うようになった。現在の蔵書は189万冊を越えている。

各館別資料数（令和元年度）

図書館名	図書		視聴覚資料			
	一般 (冊)	児童 (冊)	C D (タイトル)	カセットテープ (タイトル)	ビデオテープ (タイトル)	DVD (タイトル)
大田	209,361	47,527	3,956	556	267	467
大森南	75,687	22,851	5,624	2,011	0	78
大森東	73,777	20,090	4,859	964	1	191
大森西	73,624	21,950	5,504	1,341	0	74
入新井	67,874	24,259	4,503	0	0	141
馬込	95,094	22,928	5,962	53	18	182
池上	82,986	23,566	4,261	3	0	237
久が原	67,822	24,609	5,186	161	0	160
洗足池	90,129	24,100	3,822	0	2	193
浜竹	67,627	20,623	5,501	181	1	228
羽田	89,805	32,222	5,360	294	209	124
六郷	60,606	21,641	4,746	96	54	273
下丸子	100,848	46,347	4,440	1,011	1	265
多摩川	66,528	21,429	2,564	7	4	140
蒲田	68,232	20,814	20,596	0	0	153
蒲田駅前	96,642	32,322	6,260	3	0	247
図書館合計	1,386,642	427,278	93,144	6,681	557	3,153
大田文化の森 情報館 ※	65,332	19,243	4,585	0	0	54
総合計	1,451,974	446,521	97,729	6,681	557	3,207

※大田文化の森情報館は観光・国際都市部が管理する図書館類似施設である。

② 貸出

年間貸出総数は図書539万冊、視聴覚資料38万点を越えている。「共通かしだしカード」は、大田区立図書館全館で共通で使用でき、貸出期間は2週間以内である。また、貸出数は平成18年12月より全館で図書・雑誌12冊、視聴覚資料6点までに拡大した。

ア 対象 区内居住者又は大田区に通勤、通学先がある者

イ 実施方法 住所を確認できるもの（運転免許証、健康保険証、学生証等）を持参し、貸出申込書を提出のうえ利用者登録する。登録した利用者には「共通かしだしカード」を交付する。中学生以下は、父母等の保証人の署名が必要である。

各館別貸出状況（令和元年度）

図書館名	登録者数			貸出冊数		
	社会人・学生	児童	合計	社会人・学生	児童	合計
大田	11,922	1,960	13,882	423,207	107,421	530,628
大森南	3,471	1,160	4,631	98,909	35,668	134,577
大森東	3,792	554	4,346	113,133	21,112	134,245
大森西	5,900	1,407	7,307	158,150	55,136	213,286
入新井	14,752	2,281	17,033	389,106	79,545	468,651
馬込	9,370	1,415	10,785	266,585	61,078	327,663
池上	8,875	2,177	11,052	298,119	90,862	388,981
久が原	7,779	2,457	10,236	292,489	131,424	423,913
洗足池	17,639	2,737	20,376	491,419	103,201	594,620
浜竹	5,096	1,176	6,272	165,188	39,092	204,280
羽田	5,264	788	6,052	136,185	28,029	164,214
六郷	6,029	1,671	7,700	214,944	64,402	279,346
下丸子	8,310	1,813	10,123	317,673	88,510	406,183
多摩川	5,744	1,423	7,167	189,141	51,270	240,411
蒲田	5,128	1,102	6,230	150,058	38,378	188,436
蒲田駅前	16,073	1,176	17,249	309,876	33,613	343,489
図書館合計	135,144	25,297	160,441	4,014,182	1,028,741	5,042,923
大田文化の森情報館	8,735	2,085	10,820	275,623	78,332	353,955
総合計	143,879	27,382	171,261	4,289,805	1,107,073	5,396,878

図書館名	視聴覚資料		
	CD貸出数	カセット貸出数	ビデオ等貸出数
大田	29,329	211	494
大森南	11,558	380	447
大森東	13,060	881	474
大森西	14,731	518	276
入新井	40,791	96	545
馬込	23,851	60	221
池上	22,208	39	503
久が原	20,591	178	299
洗足池	33,682	81	793
浜竹	15,677	65	723
羽田	11,860	93	555
六郷	17,381	114	427
下丸子	22,489	174	508
多摩川	20,175	64	415
蒲田	15,400	27	456
蒲田駅前	33,862	81	507
図書館合計	346,645	3,062	7,643
大田文化の森情報館	25,109	32	21
総合計	371,754	3,094	7,664

注：ビデオ等貸出数にはDVD貸出数を含む。

③ 予約・リクエスト

希望の資料が貸出中の場合は「予約」として受け、所蔵していない場合は、「リクエスト」として受け付けている。所蔵していない資料は、都立図書館や他区市の図書館から借用したり、購入する等してできる限り利用者に提供している。

ア 対象 登録利用者

イ 実施方法 館内では、予約・リクエストカード等により受け付けている。また、インターネット及び館内利用者端末から区内に所蔵のある資料に限り、利用者自身でも予約できる。電話・FAXによる受付もしている。

インターネットからは、令和元年度 1,368,036 件（全体の 79.4%）の予約があった。

④ 参考調査（レファレンス）

必要な図書や資料を探したり関連する情報を提供している。書架案内、端末での検索のほか、参考資料等を活用してできる限り利用者の調査の援助や資料による回答を行っている。

ア 対象 図書館利用者

イ 実施方法 カウンターでの直接依頼のほか、電話や手紙等による問い合わせにも応じている。回答は、口頭、電話又は文書で行う。

各館別予約・レファレンス件数（令和元年度）

図書館名	予約件数	レファレンス件数	図書館名	予約件数	レファレンス件数
大田	193,344	12,490	羽田	34,090	4,266
大森南	29,949	4,021	六郷	72,881	5,165
大森東	35,831	3,088	下丸子	135,794	5,213
大森西	54,244	3,443	多摩川	66,499	6,726
入新井	185,612	9,613	蒲田	47,621	3,023
馬込	118,328	4,446	蒲田駅前	140,107	7,526
池上	113,701	5,255	図書館合計	1,622,284	94,706
久が原	125,536	7,067	大田文化の森 情報館	100,018	4,207
洗足池	216,757	8,706	総合計	1,722,302	98,913
浜竹	51,990	4,658			

⑤ 児童サービス

子どもと本により良い結びつきを作り出し、子どもが自主的に読書活動ができるよう、様々な児童サービスを行っている。児童用の図書のほか、絵本や紙芝居等も貸し出している。

ア 学校貸出

区内の小・中学校に対して、学級単位や学年単位、あるいは学校図書館に児童書を長期に貸し出している。

イ 総合学習への協力

「調べ学習」での利用には、図書館での資料の探し方等について説明している。また、必要な資料を、学校に1か月貸し出している。また、施設見学、職場訪問、職場体験を受け入れている。

ウ 集会行事

各図書館で子ども向け行事やおはなし会、子ども会、映画会等を定期的に行っている。

各館別集会行事回数（令和元年度）

図書館名	実施回数	参加人数 (延人数)	図書館名	実施回数	参加人数 (延人数)
大田	54	1,077	羽田	102	1,640
大森南	105	2,227	六郷	85	1,711
大森東	139	1,318	下丸子	203	2,610
大森西	102	1,868	多摩川	86	2,407
入新井	82	1,527	蒲田	77	1,252
馬込	69	2,427	蒲田駅前	75	945
池上	77	4,832	図書館合計	1,475	30,685
久が原	76	2,005	大田文化の森 情報館	16	1,794
洗足池	51	1,107	総合計	1,491	32,479
浜竹	92	1,732			

⑥ 障がい者サービス

身体障がいのある人の読書ニーズに、的確に応えることを目的とする。

身体障がいのある人が図書館を利用する場合の貸出数は、図書・雑誌12冊、視聴覚資料10点まで、期間は1か月以内である。

ア 宅配

区内在住で来館できない人のために、図書やCD・カセットテープを自宅まで届けている（全館で実施）。

イ 郵送

視覚障がいのある人のために録音図書・録音雑誌を郵便で送付している（大田、大森南、大森東、大森西、馬込、下丸子、蒲田駅前）。

ウ 対面朗読

主に視覚障がいのある人のために対面朗読室でご希望の図書を朗読している（大田、大森南、大森東、大森西、入新井、馬込、久が原、洗足池、浜竹、羽田、六郷、下丸子、多摩川、蒲田、蒲田駅前）。

エ 録音図書の作製、貸出

希望の図書を録音作製し（大田、大森東、下丸子）、貸し出している（大田、大森南、大森東、大森西、馬込、下丸子、蒲田駅前）。

オ 大型活字本の貸出

視力の弱い人のために作られた大きな活字の図書を全館に備えている。

障がい者サービス状況（令和元年度）

図書館名	障がい者サービス			
	宅配 (タイトル)	郵送 (タイトル)	対面朗読 (回数)	録音図書 作製 (タイトル)
大田	7	182	36	0
大森南	0	202	0	0
大森東	50	105	57	0
大森西	104	196	0	0
入新井	112	0	0	0

馬 込	1	540	2	0
池 上	563	0	0	0
久 が 原	55	0	0	0
洗 足 池	26	0	29	0
浜 竹	63	0	11	0
羽 田	81	0	56	0
六 郷	0	0	0	0
下 丸 子	52	478	79	3
多 摩 川	84	0	0	0
蒲 田	147	0	0	0
蒲田駅前	55	1,855	3	0
図書館合計	1,400	3,563	273	3
大田文化の森 情報館	—	—	—	—
総合計	1,400	3,563	273	3

⑦ 団体貸出

10人以上のグループに図書を1回100点まで貸し出している。貸出期間は1か月以内である。

- ア 対象団体 館長が適当と認めた読書グループ、社会教育関係団体
- イ 実施方法 団体の代表者の住所を確認できるものを持参し、団体貸出申込書を提出のうえ登録する。登録した団体には「団体貸出券」を交付する。

団体貸出利用状況（令和元年度）

図書館名	貸出団体数	貸出冊数	図書館名	貸出団体数	貸出冊数
大 田	99	27,505	羽 田	38	7,659
大 森 南	34	6,051	六 郷	57	7,405
大 森 東	30	5,696	下 丸 子	44	4,096
大 森 西	31	4,676	多 摩 川	27	4,145
入 新 井	41	6,174	蒲 田	27	3,527
馬 込	49	4,393	蒲田駅前	27	4,129
池 上	39	5,857	図書館合計	655	107,463
久 が 原	41	6,177	大田文化の森 情報館	—	—
洗 足 池	49	4,519	総合計	655	107,463
浜 竹	22	5,454			

⑧ ボランティア養成

地域のボランティア活動を支援するとともに、子ども等に対する読み聞かせや対面朗読・録音図書作製を担う音訳者等を養成するため、ボランティア講座を開催している。

ア 読み聞かせボランティア講座

(ア) 対 象 区内の図書館で読み聞かせボランティアとして活動できる人

(イ) 実 績

- a 令和2年度予定
 - 講演会 1回 定員100人
 - 初級講座 3日×2回 定員40人（各20人）
 - ステップアップ講座 3日×3回 定員60人（各20人）

- b 令和元年度実績 講演会 1回 参加者55人
 初級講座 3日×2回 参加者160人(延べ)
 ステップアップ講座 3日×3回 参加者129人(延べ)
- c 平成30年度実績 講演会 1回 参加者80人
 初級講座 3日×3回 参加者197人(延べ)
 ステップアップ講座 3日×2回 参加者109人(延べ)

イ 音訳者現任講座

(ア) 対象 区内の図書館で音訳ボランティアとして活動している人

(イ) 実績

- a 令和2年度予定 現任講座 5日×1回 定員30人
 b 令和元年度実績 現任講座 5日×1回 参加者92人(延べ)
 c 平成30年度実績 現任講座 5日×1回 参加者106人(延べ)

⑨ 集会室・多目的室の利用

集会室は、馬込図書館に設置している。社会教育関係団体が無料で使用できる。

多目的室は、大森南、大森西、久が原、洗足池、羽田、六郷、下丸子、多摩川、蒲田図書館に設置している。公益的・公共的団体等が実費相当額で使用できる。読書会等図書館と関係のある行事を行う場合は無料で使用できる。

⑩ 図書館利用者用インターネット接続環境の整備

平成26年度に、利用者用インターネット端末の全館配備を完了し、図書館内で出版物では補えない情報を都や国等のホームページから取得できる環境を整備した。インターネットの情報検索や有料データベース(朝日新聞「聞蔵Ⅱビジュアル」、第一法規「D1-Law.com」)の閲覧サービスを利用できる。

平成27年度には、より多くの図書館利用者インターネット接続環境を提供するために、全館に公衆無線LANアクセスポイントを設置した。

⑪ 図書館ICTシステムの整備

利用者の利便性向上のため、ICTを活用したシステムの整備を開始する。

令和2年度は、自動貸出機・自動返却機、セキュリティゲート等システム機器を全館に設置する。設置後、順次運用を開始する予定である。

⑫ 学校図書館支援事業

平成21年度から、学校図書館のさらなる充実と利用の拡大を図るため、専門的な視点からその活動を支援する学校図書館支援事業を、小・中学校各1校において試行として実施した。業務委託により①学校図書館ボランティアに対し読書推進、図書の整理等に必要の助言、指導等の技術支援を行いその活動を支援、②学校図書館内の環境整備や開館業務、図書の利用案内等をする学校図書館の運営支援を行っている。

平成23年度からは、小中学校各2校、平成26年度は小学校7校、中学校4校に実施校を拡充した。

平成 27 年度からは、大田区立図書館全 16 館で、区内全小・中学校 87 校に対して学校図書館支援サービスを開始した。平成 28 年度からは、区内小・中学校に読書学習司書が配置され、平成 30 年度は全校に拡充された。また、平成 30 年度から「総合学習用団体貸出」のうち 1 件で 30 冊以上になる場合、学校への郵送による貸出及び返却を選択することができるようになった。連携を取りながらさらなる支援を行っていく。

⑬ 特設コーナーの設置

平成 28 年度から、入新井、蒲田駅前、下丸子図書館の 3 館に「特設コーナー」を設置している。コーナー専任の司書資格を持ったスタッフを置き、図書資料に関する相談を受け付けている。

- ア 入新井図書館 ビジネス支援コーナー
- イ 蒲田駅前図書館 医療介護情報コーナー
- ウ 下丸子図書館 子ども・子育て支援コーナー

特設コーナー利用状況（令和元年度）

	入新井図書館		蒲田駅前図書館		下丸子図書館	
	資料数	貸出数	資料数	貸出数	資料数	貸出数
図書（冊）	4,030	18,325	3,778	17,928	1,489	11,496
雑誌（種）	9		22		14	
新聞（種）	1		0		0	
レファレンス 件数（件）	197		231		218	

27 文化財保護

文化財は、人間と自然が残した文化的遺産で、歴史的・芸術的観点から優れた価値を有する有形の財、無形の技・芸である。これらは、今日の歴史・文化の理解を促進し、将来の文化を発展させる区民共有の貴重な財産であると言える。

現在、大田区には、文化財保護法や都・区の文化財保護条例に基づき、170 件以上の文化財が指定・登録されている。亀甲山古墳や本門寺五重塔等の国指定文化財をはじめ、多摩川台古墳群等が都指定文化財、六郷神社獅子舞等が区指定文化財、このほか茅葺民家の山崎家住宅や近代建築の鳳凰閣（旧清明文庫）等の建造物が、国登録文化財となっている。

文化財を保護・保存し将来へ伝えるため、年次計画に基づく文化財調査を実施し、その成果をもとに、調査報告書等の文化財資料を作成している。また、講演会や見学会を開催し、普及・啓発に努めている。さらに区指定文化財については、大田区文化財保存事業費補助金交付要綱に基づき、申請があった所有者に対し補助金を交付している。

埋蔵文化財については、文化財保護法に基づき、236 箇所ある遺跡（令和 2 年 3 月現在）の範囲や分布状況を周知し、遺跡の現状を変更する場合には、記録保存のための発掘調査を実施している。

（1）文化財保護審議会

文化財に関し広くかつ高い識見を有する学識経験者を委員に委嘱し、大田区の文化財の保存・活用に関する事項を審議している。現在 5 名で審議회를構成し、令和元年度は審議회를 2 回開催した。

(2) 文化財資料の作成

文化財調査に基づく基礎資料の充実を図るとともに、刊行物やパンフレット・啓発用冊子等を発行している。令和元年度は以下の資料を作成した。

- ① 『大田区の古民家調査報告書』（『大田区の文化財』第43集）
- ② 『大田区歴史散策ガイドブック』「池上・久が原編」「馬込・新井宿編」
- ③ パンフレット『ぶんかざいおおた』第22号

(3) 文化財保護の啓発・普及

地域の文化財や歴史を知り、身近に親しむとともに、文化財の保護・保存・活用に対する理解と関心を深めてもらうため、各種の事業を開催した。

また、区指定文化財には、文化財の特色を記した標識板を設置し、管理している。

① 文化財公開見学会

ア 「洗足池公園の魅力、再発見！」

内容	平成30年に都指定名勝となった「洗足池公園」周辺の文化財及び令和元年9月に開館した勝海舟記念館（国登録「旧清明文庫」）を対象とした、講師による解説付きの見学
日時	令和元年10月26日（土） 14:00～16:00
会場	洗足池公園周辺
講師	大川 三雄 氏（日本大学特任教授、大田区文化財保護審議委員）
参加者	19人

イ 「よみがえる羽田富士～羽田神社富士塚の謎に迫る～」

内容	令和元年度に保存修理事業を実施した「羽田神社富士塚（区指定有形民俗文化財）」の修理現場見学と講師による解説
日時	令和元年11月23日（土・祝） 10:00～12:00
会場	羽田神社
講師	坂本 要 氏（筑波学院大学名誉教授、大田区文化財保護審議委員）
参加者	20人

② 文化財標識板の管理

板面張替	7件
内訳	磐井神社「磐井の井戸」、「矢口の渡し跡」、法養寺「法養寺文書」「釈迦涅槃刺繍画像」「日蓮聖人坐像」、羽田神社「富士塚」、長勝寺「日樹聖人供養塔」

③ 写真パネル展

平成30年度の文化財に関する主な事業を写真パネルや解説により、区役所本庁舎ロビーにおいて令和元年10月25日（金）から10月30日（水）に、郷土博物館1階ロビーにおいて11月19日（火）から令和2年1月5日（日）にかけて紹介した。

(4) 文化財調査

① 文化財調査

補助金交付による文化財保存修理事業や、文化財評価等に関する照会・相談等に対応するため、専門家による現況確認・所見作成を依頼する。

ア 区指定文化財保存修理事業の現況確認及び所見作成

イ 国・都指定文化財や未指定文化財の現況確認及び所見作成

② 埋蔵文化財調査

遺跡への影響がある住宅等を建築する場合、埋蔵文化財調査を行う。発掘調査の調査費用は、個人住宅等については公費で負担しており、それ以外は各事業主が負担している。発掘調査完了後は調査報告書を刊行し、埋蔵文化財の保護・保存及び普及・啓発を図っている。

ア 埋蔵文化財発掘届相談件数 5,559件（電話 4,791件 FAX 466件 来庁 302件）

イ 埋蔵文化財調査

（ア） 個人住宅等（国庫補助金事業対象）

試掘調査 3件（久ヶ原遺跡 久が原四丁目 43番2件 同五丁目 7番1件）

本発掘調査 0件

確認調査 1件（多摩川台公園内横穴墓他 田園調布一丁目 63番、四丁目 3番他 地中レーダー探査）

（イ） 集合住宅等

試掘調査 1件（山王遺跡・山王遺跡内横穴墓群 山王二丁目 12番）

本発掘調査 0件

ウ 埋蔵文化財発掘届出 105件

（5） 文化財保存事業費補助金

① 大田区指定文化財 1件

ア 羽田神社「富士塚」保存修理事業

IV 資料

1 児童・生徒数

(1) 児童・生徒数及び学級数

① 児童・生徒在籍状況

	小学校(59校)			特別 支援 学校 (1校)	計	中学校(28校)			合計 (小学校・ 中学校)	
	通常 学級	特別支援学級 (知的障害)	小計			通常 学級	特別支援 学級 (知的障害)	夜間 学級		小計
学級数	945	45	990	4	994	317	24	2	343	1,337
児童・ 生徒数	29,276	295	29,571	26	29,597	10,786	155	15	10,956	40,553

注：通級学級の児童・生徒数は、通常学級在籍者の内数である。

② 小学校（令和2年5月1日現在）

番 号	学校名	児 童 数							学 級 数							特別支援学級 (知的障害)	
		1年	2年	3年	4年	5年	6年	計	1年	2年	3年	4年	5年	6年	計	児童数	学級数
1	大森第四	102	95	87	93	92	91	560	3	3	3	3	3	3	18		
2	中 富	29	25	28	34	32	40	188	1	1	1	1	1	1	6		
3	大森第一	101	98	100	76	76	94	545	3	3	3	2	2	3	16		
4	開 桜	117	116	111	106	115	122	687	4	4	3	3	3	4	21		
5	大森第三	90	92	93	86	89	82	532	3	3	3	3	3	3	18		
6	大森第五	53	41	56	42	76	54	322	2	2	2	2	2	2	12	9	2
7	大 森 東	23	18	25	25	28	34	153	1	1	1	1	1	1	6		
8	入新井第五	72	62	77	48	73	47	379	3	2	2	2	2	2	13		
9	入新井第一	71	79	96	84	87	95	512	3	3	3	3	3	3	18	16	2
10	山 王	150	142	137	130	130	125	814	5	4	4	4	4	4	25		
11	馬 込	135	122	119	120	98	106	700	4	4	3	3	3	3	20		
12	馬込第二	75	64	64	51	78	66	398	3	2	2	2	2	2	13	18	3
13	馬込第三	127	134	121	124	111	117	734	4	4	4	4	3	3	22		
14	梅 田	156	148	173	132	145	140	894	5	5	5	4	4	4	27		
15	池 上	108	93	111	96	89	94	591	4	3	3	3	3	3	19	28	4
16	池上第二	86	79	81	68	93	52	459	3	3	3	2	3	2	16	17	3
17	徳 持	106	110	111	110	104	101	642	4	4	3	3	3	3	20		
18	入新井第二	108	102	106	95	91	94	596	4	3	3	3	3	3	19		
19	入新井第四	55	69	53	69	56	71	373	2	2	2	2	2	2	12		
20	東調布第一	107	107	118	118	110	101	661	4	4	3	3	3	3	20	29	4
21	田園調布	89	99	92	102	93	127	602	3	3	3	3	3	4	19		
22	調布大塚	63	67	57	51	57	55	350	2	2	2	2	2	2	12		
23	東調布第三	119	91	79	87	70	54	500	4	3	2	3	2	2	16		
24	嶺 町	148	139	147	139	131	123	827	5	4	4	4	4	4	25		
25	千 鳥	65	40	53	63	58	74	353	2	2	2	2	2	2	12		
26	久 原	158	129	134	151	130	129	831	5	4	4	4	4	4	25		
27	松 仙	129	130	121	142	126	132	780	4	4	4	4	4	4	24		
28	池 雪	152	163	144	158	169	169	955	5	5	4	4	5	5	28		
29	小 池	150	139	138	133	137	154	851	5	4	4	4	4	4	25		
30	雪 谷	127	118	121	131	126	94	717	4	4	4	4	4	3	23	26	4
31	洗足池	66	66	56	55	52	58	353	2	2	2	2	2	2	12	18	3
32	赤 松	65	63	58	71	76	73	406	2	2	2	2	2	2	12		
33	清 水 窪	69	67	68	67	66	69	406	2	2	2	2	2	2	12		
34	糀 谷	81	108	86	114	87	109	585	3	4	3	3	3	3	19		
35	東糀谷	79	59	74	78	72	47	409	3	2	2	2	2	2	13	27	4
36	北糀谷	47	49	44	50	56	39	285	2	2	2	2	2	1	11		
37	羽 田	49	43	37	44	57	51	281	2	2	1	2	2	2	11		
38	都 南	61	57	69	62	69	56	374	2	2	2	2	2	2	12		
39	萩 中	44	39	46	43	48	43	263	2	2	2	2	2	2	12		
40	中萩中	61	65	64	75	74	89	428	2	2	2	2	2	3	13		
41	出 雲	106	96	70	83	88	91	534	4	3	2	3	3	3	18	25	4

番号	学校名	児童数							学級数							特別支援学級 (知的障害)	
		1年	2年	3年	4年	5年	6年	計	1年	2年	3年	4年	5年	6年	計	児童数	学級数
42	六郷	50	30	59	46	57	52	294	2	1	2	2	2	2	11		
43	西六郷	63	66	63	66	62	64	384	2	2	2	2	2	2	12	31	4
44	高畑	116	124	137	109	103	125	714	4	4	4	3	3	4	22		
45	仲六郷	47	34	35	44	47	43	250	2	1	1	2	2	2	10		
46	志茂田	50	57	46	53	39	69	314	2	2	2	2	1	2	11		
47	東六郷	77	60	58	53	57	44	349	3	2	2	2	2	2	13		
48	南六郷	60	68	65	63	72	67	395	2	2	2	2	2	2	12		
49	矢口	86	85	77	88	71	87	494	3	3	2	3	2	3	16		
50	矢口西	110	117	103	127	116	102	675	4	4	3	4	3	3	21	8	1
51	多摩川	73	82	95	105	91	105	551	3	3	3	3	3	3	18		
52	相生	52	50	53	54	51	56	316	2	2	2	2	2	2	12		
53	矢口東	40	53	60	54	36	38	281	2	2	2	2	1	1	10	25	4
54	おなづか	80	72	77	71	57	64	421	3	3	2	2	2	2	14		
55	道塚	79	101	97	85	93	119	574	3	3	3	3	3	3	18		
56	蒲田	99	82	92	85	81	82	521	3	3	3	3	3	3	18	18	3
57	南蒲	63	44	62	63	68	74	374	2	2	2	2	2	2	12		
58	新宿	55	44	59	53	51	60	322	2	2	2	2	2	2	12		
59	東蒲	32	40	33	48	28	36	217	1	2	1	2	1	1	8		
	合計	5,031	4,832	4,896	4,873	4,795	4,849	29,276	175	163	151	154	149	153	945	295	45
60	館山さざなみ			5	6	11	4	26			1	1	1	1	4		
	合計	5,031	4,832	4,901	4,879	4,806	4,853	29,302	175	163	152	155	150	154	949	295	45

注1：就学義務猶予免除者及び居住不明で在学しないものとして扱う者を除く。

注2：特別支援学級は外数である。

③ 中学校（令和2年5月1日現在）

番号	学校名	生徒数				学級数				特別支援学級 (知的障害)	
		1年	2年	3年	計	1年	2年	3年	計	生徒数	学級数
1	大森第一	70	78	82	230	2	2	3	7		
2	大森東	120	116	126	362	4	3	4	11	17	3
3	大森第二	137	163	150	450	4	5	4	13		
4	大森第八	173	191	185	549	5	5	5	15	21	3
5	馬込	56	78	70	204	2	2	2	6	27	4
6	馬込東	105	123	85	313	3	4	3	10		
7	貝塚	153	184	161	498	4	5	4	13		
8	大森第四	147	154	151	452	4	4	4	12		
9	大森第三	168	169	159	496	5	5	4	14		
10	東調布	125	146	156	427	4	4	4	12	19	3
11	田園調布	56	57	52	165	2	2	2	6		
12	大森第七	184	163	142	489	6	5	4	15		
13	雪谷	148	151	131	430	4	4	4	12		
14	大森第十	146	128	100	374	4	4	3	11		
15	大森第六	97	137	127	361	3	4	4	11		
16	石川台	74	62	63	199	2	2	2	6		
17	羽田	40	57	55	152	2	2	2	6	8	2
18	糎谷	159	138	153	450	5	4	4	13		
19	出雲	195	173	170	538	5	5	5	15		
20	六郷	149	136	126	411	4	4	4	12	15	2
21	志茂田	193	188	164	545	5	5	5	15	22	3
22	南六郷	186	211	209	606	6	6	6	18		
23	矢口	151	166	167	484	5	5	5	15	8	1
24	御園	77	97	116	290	3	3	3	9		
25	蓮沼	88	112	101	301	3	3	3	9	18	3
26	安方	146	128	108	382	4	4	3	11		
27	東蒲	137	165	127	429	4	5	4	13		
28	蒲田	72	63	64	199	3	2	2	7		
	計	3,552	3,734	3,500	10,786	107	108	102	317	155	24
	夜間学級		7	8	15		1	1	2		
	合計	3,552	3,741	3,508	10,801	107	109	103	319	155	24

注1：就学義務猶予免除者及び居住不明で在学しないものとして扱う者を除く。

注2：特別支援学級は外数である。

(2) 年度別小・中学校の推移 (各年度5月1日現在)

年度	小学校			中学校			合計			中学校夜間学級	
	設置数	学級数	児童数	設置数	学級数	生徒数	設置数	学級数	在学者数	学級数	生徒数
平成2	64	1,088	36,016	28	480	17,963	92	1,568	53,979	3	28
平成3	64	1,080	34,731	28	468	16,859	92	1,548	51,590	3	31
平成4	64	1,047	33,597	28	446	15,868	92	1,493	49,465	3	23
平成5	64	1,011	32,270	28	424	14,896	92	1,435	47,166	3	21
平成6	64	989	31,216	28	410	14,148	92	1,399	45,364	3	22
平成7	64	969	30,008	28	391	13,537	92	1,360	43,545	3	25
平成8	64	943	29,027	28	382	13,224	92	1,325	42,251	3	26
平成9	64	906	27,968	28	377	12,943	92	1,283	40,911	3	20
平成10	64	898	27,337	28	371	12,715	92	1,269	40,052	3	19
平成11	64	895	27,039	28	351	11,993	92	1,246	39,032	3	22
平成12	64	880	26,799	28	336	11,580	92	1,216	38,379	3	20
平成13	64	894	27,101	28	335	11,234	92	1,229	38,335	3	21
平成14	62	899	27,159	28	335	11,052	90	1,234	38,211	3	14
平成15	62	915	27,567	28	323	10,682	90	1,238	38,249	3	17
平成16	62	907	27,810	28	318	10,547	90	1,225	38,357	3	16
平成17	60	896	28,184	28	317	10,428	88	1,213	38,612	3	21
平成18	60	911	28,520	28	310	10,377	88	1,221	38,897	3	16
平成19	60	910	28,382	28	316	10,483	88	1,226	38,865	3	17
平成20	60	913	28,636	28	315	10,442	88	1,228	39,078	3	22
平成21	60	912	28,505	28	320	10,682	88	1,232	39,187	3	40
平成22	60	916	28,447	28	318	10,614	88	1,234	39,061	3	28
平成23	60	924	28,414	28	329	10,863	88	1,253	39,277	3	25
平成24	60	934	28,131	28	328	10,932	88	1,262	39,063	3	35
平成25	60	940	28,172	28	340	11,031	88	1,280	39,203	3	23
平成26	60	941	28,268	28	339	11,151	88	1,280	39,419	3	26
平成27	60	955	28,582	28	339	11,120	88	1,294	39,702	3	34
平成28	60	957	28,655	28	340	11,076	88	1,297	39,731	3	47
平成29	60	968	28,864	28	339	11,024	88	1,307	39,888	3	45
平成30	60	973	29,209	28	335	10,907	88	1,308	40,116	2	38
令和元	60	985	29,339	28	341	10,975	88	1,326	40,314	3	29
令和2	60	994	29,597	28	343	10,956	88	1,337	40,553	2	15

注1：小学校の設置数、学級数及び児童数は館山さざなみ学校及び特別支援学級（固定学級）を含めた総数である。

注2：中学校の学級数及び生徒数は特別支援学級（固定学級）及び夜間学級（糀谷中学校に設置）を含めた総数である。

2 校地面積・建物面積

(1) 総括表（施設台帳 令和2年5月1日現在）

① 校地面積

	区有地 m ²	借地 m ²	計 m ²	運動場 m ²
小学校	513,418	4,861	518,279	163,790
中学校	372,056	303	372,359	159,094
特別支援学校	19,544	0	19,544	2,761
合計	905,018	5,164	910,182	325,645

注：校外施設、教職員住宅を除く。

② 建物面積

	校舎 m ² (うち付属建物)	体育館 m ²	武道場 m ²	クラブハウス m ²	合計 m ²
小学校	326,038	44,096		905	371,039
	(18,237)				
中学校	181,906	31,901	6,789	2,571	223,167
	(11,359)				
特別支援学校	1,968	601			2,569
	(239)				
合計	509,912	76,598	6,789	3,476	596,775
	(28,926)				

注：「付属建物」とは給食室、プール付属室（更衣室・専用便所）、専用食堂、機械室等をいい、面積は校舎面積の内数である。

(2) 小学校(施設台帳 令和2年5月1日現在)

番号	校名	敷地面積		校舎 建築年	耐震改修 実施年 (※)	校舎等建物面積						体育館	クラブ ハウス	合計
		校地	校地の内 運動場			校舎	内付属建物				小計			
						給食室	プール 付属室	専用 食堂	機械室	小計				
1	大森第四	7,895	2,310	S36	-	5,755	170	0	0	74	244	608	0	6,363
2	中 富	6,750	1,598	S42	-	5,157	115	58	0	273	446	697	0	5,854
3	大森第一	8,027	2,557	H9	-	7,712	303	180	386	0	869	894	0	8,606
4	開 桜	8,262	2,951	S45	H12	6,112	185	58	0	210	453	777	0	6,889
5	大森第三	10,106	2,534	S44	H11	5,309	200	100	0	0	300	1,057	0	6,366
6	大森第五	7,139	1,549	S41	H11	4,546	179	28	0	22	229	869	0	5,415
7	大森東	12,476	4,670	S57	-	5,794	228	16	0	0	244	795	0	6,589
8	入新井第五	5,769	1,926	S35	H9	4,045	166	9	0	83	258	553	0	4,598
9	入新井第一	8,710	2,628	S33	H11	6,412	220	104	0	243	567	526	0	6,938
10	山 王	11,496	2,605	S46	H10	6,461	260	58	0	0	318	608	0	7,069
11	馬 込	7,908	2,299	S38	H12	5,500	166	57	0	0	223	795	0	6,295
12	馬込第二	6,761	1,964	S39	H11	4,434	164	40	0	0	204	978	0	5,412
13	馬込第三	10,951	3,136	S39	H11	6,072	273	109	0	0	382	857	0	6,929
14	梅 田	14,442	4,453	S39	(H12)	6,537	198	41	0	0	239	939	0	7,476
15	池 上	7,610	2,741	S36	H10	4,873	145	105	0	0	250	993	0	5,866
16	池上第二	8,210	2,240	S47	H10	5,461	187	96	0	0	283	600	0	6,061
17	徳 持	8,552	2,219	S47	H11	5,509	160	9	0	0	169	906	0	6,415
18	入新井第二	9,103	3,642	S34	H12	5,217	184	58	0	0	242	762	337	6,316
19	入新井第四	5,445	2,330	S36	H11	4,471	169	58	0	0	227	508	0	4,979
20	東調布第一	9,137	3,627	S49	H12	6,484	147	64	0	0	211	648	0	7,132
21	田園調布	8,456	2,291	S36	H12	5,502	244	16	0	0	260	757	0	6,259
22	調布大塚	8,730	2,699	S38	H11	4,323	184	22	0	0	206	749	0	5,072
23	東調布第三	6,971	2,010	S32	H10	4,729	257	95	0	0	352	728	0	5,457
24	嶺 町	10,232	2,488	H25	-	9,220	435	239	0	0	674	850	0	10,070
25	千 鳥	6,314	1,940	S47	H12	4,119	147	46	0	0	193	694	0	4,813
26	久 原	8,460	2,675	H14	-	6,376	309	161	0	0	470	652	0	7,028
27	松 仙	11,098	2,650	S46	H11	6,050	245	54	0	0	299	952	0	7,002
28	池 雪	9,223	2,397	S33	H11	6,871	218	77	0	0	295	591	0	7,462
29	小 池	7,691	2,500	H1	-	7,003	235	77	388	0	700	897	0	7,900
30	雪 谷	8,779	2,630	S45	(H12)	5,830	156	75	0	0	231	747	0	6,577
31	洗足池	7,200	1,771	S44	(H12)	4,217	157	74	0	0	231	844	0	5,061
32	赤 松	7,147	1,976	S34	H12	4,655	160	51	0	0	211	543	0	5,198
33	清水窪	7,959	1,723	S43	-	4,226	155	69	0	0	224	795	0	5,021
34	糀 谷	11,443	5,340	S46	H11	5,922	179	58	0	0	237	1,079	0	7,001
35	東糀谷	8,511	2,310	S39	(H11)	6,350	230	67	0	253	550	767	0	7,117
36	北糀谷	5,690	2,084	S47	-	3,988	213	193	0	0	406	715	0	4,703
37	羽 田	9,318	2,594	H7	-	6,927	265	196	302	0	763	773	0	7,700
38	都 南	6,614	2,300	S37	H12	4,393	146	57	0	0	203	582	0	4,975
39	萩 中	14,420	4,518	S48	-	4,391	163	41	0	0	204	830	177	5,398
40	中萩中	9,126	3,996	S46	H13	5,762	146	58	0	0	204	595	0	6,357
41	出 雲	9,151	2,748	S41	H10	6,583	221	58	0	0	279	688	0	7,271
42	六 郷	10,879	3,676	S46	H13	6,583	224	58	0	0	282	617	0	7,200
43	西六郷	8,403	2,130	S46	H11	5,102	127	58	0	0	185	498	0	5,600
44	高 畑	12,519	6,166	S47	H13	5,982	196	65	0	0	261	842	0	6,824
45	仲六郷	7,990	2,361	S35	H11	4,762	208	43	0	0	251	826	0	5,588
46	志茂田	10,267	2,946	H30	-	6,866	0	379	0	0	379	869	0	7,735
47	東六郷	9,559	3,784	H28	-	5,382	440	144	0	0	584	813	0	6,195
48	南六郷	6,844	2,138	S60	-	4,960	251	30	0	0	281	767	0	5,727
49	矢口西	9,074	2,774	S44	H12	5,690	223	64	0	0	287	739	0	6,429
50	矢口東	6,796	2,183	S33	H11	6,210	146	62	0	0	208	624	0	6,834
51	多摩川	8,244	2,625	S46	H11	5,544	220	113	0	0	333	675	0	6,219
52	相 生	6,478	1,958	S39	H9	4,363	131	31	0	0	162	498	0	4,861
53	矢口東	7,494	1,972	S42	(H12)	4,991	186	135	0	0	321	524	0	5,515
54	おなづか	7,832	2,410	S44	(H10)	4,525	138	65	0	0	203	597	0	5,122
55	道 塚	9,149	2,570	S40	H10	5,866	192	58	0	0	250	1,029	194	7,089
56	蒲 田	11,787	3,702	S41	H10	5,272	144	58	0	0	202	729	0	6,001
57	南 蒲	8,641	2,358	S40	H10	5,054	168	58	0	0	226	900	197	6,151
58	新 宿	11,553	6,222	S46	H12	4,658	160	68	0	0	228	614	0	5,272
59	東 蒲	7,488	2,196	S41	(H8)	4,930	155	12	0	0	167	737	0	5,667
計		518,279	163,790			326,038	11,593	4,533	1,076	1,158	18,360	44,096	905	371,039

- ※ ・「-」は、新耐震基準以上であり、改修工事が不要であったことを示す。
 ・実施年の表記は、各学校校舎のうち、延べ床面積が最も大きい校舎の改修実施年を記載した。
 ・()のある実施年は、各学校校舎のうち、延べ床面積が最も大きい校舎以外の改修実施年を記載した。
 ・志茂田小学校の給食室は、隣接する中学校と共有しており、中学校側に計上している。
 ・大森第四小学校については、改築工事中

(3) 中学校（施設台帳 令和2年5月1日現在）

番号	校名	敷地面積		校舎 建築年	耐震改修 実施年 (※)	校舎等建物面積									
		校地	校地の内 運動場			校舎	内付属建物					体育館	武道場	クラブ ハウス	合計
							給食室	プール 付属室	専用 食堂	機械室	小計				
1	大森第一	17,418	8,726	S39	-	5,872	261	120	0	373	754	734	0	0	6,606
2	大森東	12,038	5,419	S57	-	6,730	290	66	0	0	356	958	0	0	7,688
3	大森第二	9,169	3,327	S37	H9	7,281	205	132	0	179	516	800	0	0	8,081
4	大森第八	14,626	6,612	S34	(H10)	7,167	241	69	0	0	310	1,669	581	269	9,686
5	馬込	15,223	5,916	S38	-	5,618	256	234	0	0	490	1,467	588	369	8,042
6	馬込東	9,776	2,993	S37	(H8)	5,072	186	91	0	0	277	808	0	0	5,880
7	貝塚	11,630	3,920	S61	-	6,740	249	133	0	0	382	1,116	496	192	8,544
8	大森第四	16,370	4,010	S37	H12	6,619	222	95	0	0	317	1,891	557	268	9,335
9	大森第三	14,756	5,197	H10	-	6,569	236	115	337	0	688	1,243	0	0	7,812
10	東調布	12,085	4,070	S33	H12	6,174	196	63	0	0	259	1,220	0	0	7,394
11	田園調布	10,632	3,618	S36	H12	5,871	226	25	0	0	251	856	0	0	6,727
12	大森第七	13,184	6,325	S35	H12	6,080	244	61	0	0	305	815	0	0	6,895
13	雪谷	15,681	8,649	S50	-	6,302	234	112	389	0	735	1,316	0	0	7,618
14	大森第十	15,888	7,440	S45	(H12)	6,616	210	134	0	0	344	1,754	552	219	9,141
15	大森第六	17,413	6,751	S37	H13	5,252	192	150	0	0	342	1,068	0	0	6,320
16	石川台	11,504	4,622	S49	H10	5,344	179	142	0	0	321	741	0	0	6,085
17	羽田	13,187	5,818	H22	-	8,396	438	219	333	0	990	887	805	0	10,088
18	糞谷	13,111	6,196	S37	H10	6,876	278	73	0	0	351	1,397	519	238	9,030
19	出雲	16,991	8,247	S48	H12	7,144	218	110	0	0	328	933	657	463	9,197
20	六郷	13,725	6,141	S47	H11	5,929	197	123	0	0	320	1,677	510	267	8,383
21	志茂田	13,387	5,331	H29	-	8,303	626	0	0	0	626	1,077	579	0	9,959
22	南六郷	15,175	8,002	S36	H12	6,643	265	87	0	0	352	945	0	0	7,588
23	矢口	9,996	5,945	S47	(H11)	6,724	187	96	0	0	283	916	0	0	7,640
24	御園	10,944	5,076	S39	H11	6,819	197	68	0	0	265	921	0	0	7,740
25	蓮沼	16,506	7,907	S49	H11	6,270	189	65	0	0	254	1,658	498	0	8,426
26	安方	10,312	3,988	S35	H11	5,778	165	53	0	0	218	796	0	0	6,574
27	東蒲	10,530	4,038	S54	-	6,272	285	98	0	0	383	1,443	447	286	8,448
28	蒲田	11,102	4,810	S59	-	7,445	258	84	0	0	342	795	0	0	8,240
計		372,359	159,094			181,906	6,930	2,818	1,059	552	11,359	31,901	6,789	2,571	223,167

- ※ ・「-」は、新耐震基準以上であり、改修工事が不要であったことを示す。
 ・実施年の表記は、各学校校舎のうち、延べ床面積が最も大きい校舎の改修実施年を記載した。
 ・（ ）のある実施年は、各学校校舎のうち、延べ床面積が最も大きい校舎以外の改修実施年を記載した。
 ・志茂田中学校のプールは、隣接する小学校と共有しており、小学校側に計上している。
 ・大森第七中学校については、改築工事中

(4) 特別支援学校（施設台帳 令和2年5月1日現在）

番号	校名	敷地面積		校舎 建築年	耐震改修 実施年 (※)	校舎等建物面積									
		校地	校地の内 運動場			校舎	内付属建物					合計	寄宿舎	職員寮	総計
							給食室	プール 付属室	専用 食堂	小計	体育館				
1	館山さざなみ	19,544	2,761	S57	-	1,968	156	83	0	239	601	2,569	2,755	997	6,321

- ※ 「-」は、新耐震基準以上であり、改修工事が不要であったことを示す。

3 私立幼稚園

(令和2年5月1日現在)

	幼稚園名	郵便番号	住所	認可定員
1	浅間幼稚園	143-0015	大森西2-2-5	210
2	池上みどり幼稚園	145-0064	上池台5-36-5	320
3	鶉ノ木幼稚園	146-0084	南久が原2-19-3	280
4	大森双葉幼稚園	143-0024	中央2-11-7	210
5	大森みのり幼稚園	143-0024	中央4-10-7	350
6	蒲田保育専門学校附属幼稚園	144-8544	本羽田1-4-1	400
7	久が原幼稚園	146-0085	久が原5-29-26	210
8	光輪幼稚園	144-0047	萩中1-12-7	240
9	サムエル幼稚園	143-0025	南馬込3-5-8	120
10	白百合幼稚園	145-0064	上池台4-7-5	180
11	清明幼稚園	145-0066	南雪谷3-17-19	180
12	小さき花の幼稚園	145-0071	田園調布3-30-25	200
13	天使幼稚園	146-0085	久が原4-3-23	240
14	東京幼稚園	144-0055	仲六郷4-6-9	315
15	東京昭和幼稚園	145-0064	上池台1-23-2	175
16	徳持幼稚園	146-0082	池上3-35-17	140
17	パール幼稚園	144-0031	東蒲田2-21-15	200
18	藤美幼稚園	143-0024	中央8-10-6	120
19	馬込なかよし幼稚園	143-0026	西馬込2-27-11	245
20	道塚幼稚園	144-0054	新蒲田3-2-1	175
21	嶺町幼稚園	146-0091	鶉の木2-41-16	80
22	若竹幼稚園	145-0062	北千束1-17-2	160
23	南蒲幼稚園	146-0095	多摩川1-34-15	108
24	日新幼稚園	143-0015	大森西5-9-10	100
25	みたけ幼稚園	145-0073	北嶺町37-20	140
26	六郷幼稚園	144-0046	東六郷3-10-18	420
27	大森聖マリア幼稚園	143-0016	大森北2-5-11	160
28	大森ルーテル幼稚園	143-0023	山王2-18-3	91
29	蒲田ルーテル幼稚園	144-0055	仲六郷1-40-18	120
30	光明幼稚園	144-0051	西蒲田4-29-17	200
31	こひつじ幼稚園	146-0085	久が原4-37-14	80
32	田園調布幼稚園	145-0071	田園調布3-4-6	80
33	田園調布ルーテル幼稚園	145-0071	田園調布2-37-5	120
34	福音ルーテル教会大岡山幼稚園	145-0063	南千束3-16-5	120
35	ぶどうの木幼稚園	145-0073	北嶺町3-25	80
36	瑞穂幼稚園	143-0025	南馬込1-40-15	200
37	めぐみ幼稚園	146-0082	池上1-19-35	280
38	雪ヶ谷ルーテル幼稚園	145-0065	東雪谷3-24-10	80
39	若草幼稚園	143-0023	山王1-6-30	70
40	和敬幼稚園	143-0012	大森東3-7-4	200
41	大田こまどり幼稚園	143-0021	北馬込2-29-15	140
42	北糀谷幼稚園	144-0032	北糀谷1-8-19	200
43	糀谷幼稚園	144-0034	西糀谷3-5-22	175
44	小鳩幼稚園	145-0062	北千束3-19-11	80
45	馬込幼稚園	143-0025	南馬込2-25-11	105
46	丸子幼稚園	146-0092	下丸子1-17-20	210
47	明善幼稚園	143-0016	大森北4-20-6	120
48	矢口幼稚園	146-0094	東矢口1-6-14	110
	計			8,539

令和2年7月発行

大田の教育概要

— 令和2年度版 —

発行 大田区教育委員会事務局
教育総務部教育総務課

大田区蒲田5-37-1

ニッセイアロマスクエア 5階

電話 03-5744-1422 (直通)