

# おおたの教育

今号の主な内容

第116号

大田区教育委員会広報

平成25年(2013年)  
7月1日発行

- 1面 スポーツ祭東京2013 嶺町小学校新校舎完成
- 2面 「川瀬巴水—東京の風景—」展
- 3面 夏休み子ども対象事業のご案内
- 4面 東京駅伝 開催報告

発行/大田区教育委員会 〒144-8623 大田区蒲田五丁目13番14号 TEL.03-5744-1111(代表) HP <http://www.city.ota.tokyo.jp/kyouiku>



## 大田区はカヌースプリント競技の会場に!

今秋、東京都を舞台に開催される「スポーツ祭東京2013」で、大田区は10月4日(金)から7日(月)までの4日間、正式競技「カヌースプリント」の会場となります。「カヌースプリント」は、本来流れのない川や湖、ダム、港など静水面で行われる競技ですが、大田区の会場は海辺に面しているためやや波があるのも特徴的です。競技は、姿勢と漕ぎ方が異なるカヤック部門とカナディアン部門に分かれて、選手は1人、2人、4人乗りの艇に乗り、一定の距離(今回は200m、500m)とレーンを決めて複数の艇が一斉にスタートし、着順を競うスピード感あふれる競技です。

東京湾に面した京浜島つばさ公園と羽田空港との間の水路に設置される「京浜南運河特設カヌー競技場」は、飛行機の離着陸を背景に、国内最高レベルのカヌー競技が繰り広げられる大田区ならではのロケーションです。会期中は、全国から出場選手や監督など関係者だけで700名以上、さらに、応援や観覧などで多くの方々が会場を訪れます。皆さんでぜひ楽しんでください。

この他、「スポーツ祭東京2013」では都民であれば誰もが気軽に参加できる国体行事として、「デモンストレーションとしてのスポーツ行事」を開催します。大田区では、ハング・パラグライディング、ゲートボール、ドッジボール、ユニバーサル駅伝の4種目を実施します。ぜひご参加ください。



### 正式競技

「カヌースプリント」  
開催日：10月4日(金)～7日(月)  
会場：京浜南運河特設カヌー競技場(京浜島つばさ公園前水路)  
交通：JR大森駅東口、京急大森海岸駅、平和島駅の各バス停から、京急バス京浜島循環で「京浜島海上公園」下車すぐ。(※日曜日はバスの本数が少ないのでご注意ください。)または東京モノレール昭和島駅より徒歩22分



### デモンストレーションとしてのスポーツ行事

1. ハング・パラグライディング 9月7日(土)予備日8日(日) 多摩川緑地区民広場 申込：5月1日(水)～7月31日(水)
2. ゲートボール 9月15日(日)大田スタジアム 申込：7月24日(水)～8月24日(土)
3. ドッジボール 9月16日(月・祝)大田区総合体育館 申込：7月1日(月)～8月20日(火)
4. ユニバーサル駅伝 9月29日(日)大田スタジアム 申込：6月1日(土)～7月31日(水)



### スポーツ祭東京2013とは

第68回国民体育大会と第13回全国障害者スポーツ大会をひとつの祭典として行うスポーツイベントです。大会スローガン「東京に 多摩に 島々に 羽ばたけアスリート」の下、都内すべての区市町村が会場となります。東京都における国民体育大会開催は昭和34年以来54年ぶり、全国障害者スポーツ大会は初めてです。

問合せ先 社会教育課国体担当 TEL 5744-1441 FAX 5744-1539

### スポーツ健康都市宣言記念事業

#### 第30回大田区区民スポーツまつりが開催されます!

平成25年10月14日(体育の日)、大田区総合体育館他各地域の会場で大田区区民スポーツまつりが開催されます。各会場で各種のスポーツレクリエーションが体験できます。ぜひお越しください。

問合せ先 社会教育課スポーツ推進担当 TEL 5744-1441 FAX 5744-1539

## 嶺町小学校 新校舎完成

よく晴れた5月のある日に、嶺町小学校を訪ねた。子どもたちの元気な声が新校舎に響いている。

平成21年度から校舎の改築計画は始まった。平成25年3月に新校舎の一部が竣工し、ゴールデンウィーク明けに引越しを終えたばかり。新校舎の完成を、児童、教職員はもちろんのこと、卒業生、地域の方や保護者など多くの人が心待ちにしていた。

中休みに、多摩川河川敷の仮の運動場へと急ぐ子どもたちをつかまえて、ちょっとしたインタビューを試みた。「新しい校舎のどこが好き?」

う～ん、と一瞬考えてから、『たまりばホール!』『メディアセンター!』『エレベータ!!』と力強い答えが返ってきた。「たまりばホールってなに?」と聞くと、新しくなったランチルームのことだと笑顔で教えてくれた。

『みんなの“たまり場”と、“TAMA RIVER(多摩川)”とをかけて名付けたんです。入り口のデザインは、子どもたちのアイデアなんです。多摩川に棲む魚やエビが描かれているんです。』と楽しそうに話してくれたのは、子どもたちから『キャプテン!』と慕われる大田区施設管理課の東職員。新校舎のあらゆるところに仕掛けられたさまざまな工夫は、『子どもたちへのプレゼント』だと語る。今回の工事を、『校舎という箱をつくって、それでおしまいではないものにしたかった』と話す。



▲たまりばホール

確かに、新校舎には随所に工夫が凝らされている。教室横の広いオープンスペース、図書室

とパソコンルームの境をなくしたメディアセンター、前校庭に植えられていたイチヨウの木を再利用したベンチ、卒業生が提案した誰でも使い易いすり、DEN(デン)と呼ばれる畳の小スペース、家庭科室前のラウンジや、ランチが食べられる芝生の屋上など。

ライフジャケット置場もそのひとつだ。多摩川べりにある嶺町小学校では、ライフジャケットを着用して多摩川に入り、生物を観察する授業がある。『ゆくゆくは、たまりばホールで、多摩川の研究をしている方など地域の方を招いて授業ができればいいなと思います。』と話すのは牛島先生。

「新校舎のどこが好きですか?」同じ質問を、東山校長先生にもぶつけてみた。『全部です。』そして、子どもたち一人ひとりとハイタッチをしながら、『(学校が)つながる場所になるといいと考えています。たとえば地域の人や、いろんな人が集い、人と人がつながる場所に。』と答えてくださった。

校舎を作った人、使う人、集う人。いろんな人の思いが詰まった新校舎。そこに降り注ぐ明るい陽射しに負けないくらい、子どもたちと地域の未来はきっと明るいものになると確信した。

問合せ先 教育総務課庶務係 TEL 5744-1422 FAX 5744-1535



▲新校舎



▲メディアセンター

# 「川瀬巴水 —東京の風景—」展のご案内

川瀬巴水は、明治16(1883)年5月18日、現港区新橋に生まれました。27歳の時、<sup>かみらぎきよかた</sup> 錦木清方に入門し、「巴水」の雅号を与えられます。大正7(1918)年、同門の伊東深水(大田区立池上梅園は深水の住居・アトリエ跡です)による連作木版画『近江八景』を見て、版画制作に意欲を燃やします。そして、明治時代に入り衰退の一途をたどった伝統的木版画技術を復興し、新しい時代の浮世絵版画「新版画」を提唱、制作、普及に努めた版元渡邊庄三郎の下で木版画の制作を始めます。巴水は、この新版画の絵師として活躍し、風景画を中心に、生涯に約700図の版画作品を遺すことになりました。作品は、制作当初から国内だけでなく海外へも輸出されたため、巴水の名は、世界的に知られ、多くの愛好家、コレクターが存在します。

巴水は、大正15(1926)年、現大田区中央四丁目に、昭和5(1930)年からは現大田区南馬込三丁目に居住します。戦中は栃木県塩原に疎開しましたが、昭和23(1948)年以降は、昭和32(1957)年11月27日に亡くなるまで、現大田区上池台二丁目ですごしました。その版画制作活動39年の内31年を区内で展開したことになります。

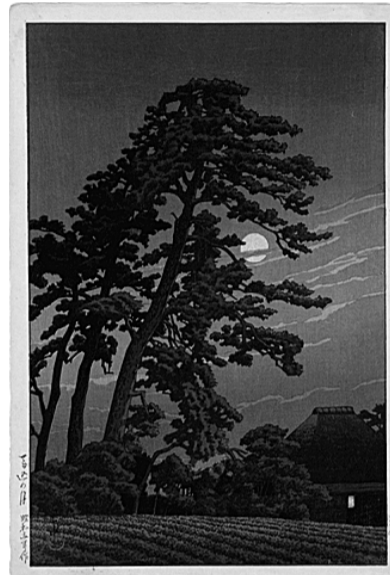

川瀬巴水「馬込の月」(昭和5年)

「川瀬巴水 —東京の風景—」展では、大田区立郷土博物館の川瀬巴水コレクションから東京の風景を描いた作品約80点を紹介します。明治時代以降、近代都市として隆盛を極めた東京ですが、巴水は、大正から昭和にかけて、まだ江戸情緒漂う東京を数多く描き遺しています。そのような、巴水の版画芸術の世界をぜひご覧ください。

なお、大田区立郷土博物館では、特別展「川瀬巴水—生誕130年記念—」を、平成25年10月27日から平成26年3月2日まで、3期に分けて開催いたします。展示では、版画作品だけでなく、

写生帖や原画、日記などを含め、各期約150点ずつ紹介します。今回ご覧いただいた皆様にも、新たな視点から巴水の魅力をお楽しみいただけるような構成です。ぜひお越しください。



川瀬巴水「池上乃雪」(昭和31年)

**会 期**

平成25年9月14日(土)～9月29日(日)  
会期中の閉館はありません。

**開館時間**

10:00-18:00

**入 館 料 無 料**

**会 場**

学校法人片柳学園(東京工科大学・日本工学院専門学校)12号館「ギャラリー 鴻」

**所 在 地**

〒144-8650 東京都大田区西蒲田五丁目23番22号

**主な交通手段**

J R京浜東北線・東急池上線・東急多摩川線「蒲田」駅西口から徒歩約2分  
京急「京急蒲田」駅から徒歩約15分

**問合先**

大田区立郷土博物館 TEL 3777-1070 FAX 3777-1283

## ●おおたの教育研究発表会が開催されました●

平成25年2月18日(月)、平成24年度の「おおたの教育研究発表会」を池上会館2階集会室(全体会)及び各会議室(分科会)で行いました。本会は大田区教育委員会教育研究推進校2年次校が一堂に会し、2年間の研究の成果を発表することをとおして、各校の授業改善に関する取組を区内に広く普及・啓発し、授業力の向上を図るとともに、保護者、区民の皆様にも本区の教育について一層の御理解と御支援、御協力をいただくことを目的に開催しています。

当日は、200名を超える教員、PTAや保護者、区民の方の参加がありました。

### 平成24年度 分科会テーマ

■第1分科会 テーマ「学力の向上」

- ①中萩中小学校(国語)
  - ②六郷小学校(理科・生活科)
- 読む力や科学的な見方を育てる指導について説明しました。

■第2分科会 テーマ「人間力の向上」

- ①東糀谷小学校(社会科・生活科)
  - ②多摩川小学校(総合的な学習の時間)
- 地域の素材(自然、産業、人等)を生かした活動を紹介しました。

■第3分科会 テーマ「体づくり」

- ①新宿小学校(体育科他)
  - ②雪谷中学校(保健体育科他)
- 体育、保健及び食育をとおして体力づくりや健康増進を目指しました。

■第4分科会 テーマ「小中一貫教育」

- ①志茂田中学校、志茂田小学校、仲六郷小学校、西六郷小学校(確かな学力、人間力の育成)
- ②西六郷小学校(算数他)志茂田中学校区(4校)として、学習や生活指導について一貫した指導内容を提案しました。

■第5分科会 テーマ「教員の指導力向上」

- ①池上小学校(算数)
  - ②洗足池小学校(各教科)
- 校内研修の工夫やOJTによる指導力の向上を目指しました。



はじめに、全体会で大田区教育委員会指導課長から講話「おおた教育振興プランの成果の検証に向けて」があり、続いて教育研究推進校(9校)及び小中一貫教育モデル地区(4校)の発表校が5つの分科会に分かれて研究の概要や具体的な授業実践について報告し、その後、テーマごとに別会場でグループ協議や質疑応答を行いました。

参加した保護者からは「先生方が時間をかけて研究していることが分かった。」「人間力は、学校だけでなく親や地域みんなで育てるもの。これからは学校に協力していきたい。」などの感想が聞かれました。

平成25年度は、平成26年2月17日(月)に実施します。今年度の教育研究推進校(2年次)は次のとおりです。ぜひ御参加ください。

平成25年度 教育研究推進校(2年次)

学校名	研究主題	発表日
大森第四小	学び、かかわり、よさを高める子の育成 (生活科・総合的な学習の時間)	H25.11.7
馬込第二小	学習意欲を高め、考える子どもを育成する授業づくり -郷土を中心とした学習、地域教材をとおして-	H25.11.8
池上第二小	心も体も健やかな児童の育成 -体育科・健康教育を通して-	H25.10.11
田園調布小	健康習慣の確立と身体能力の向上	H25.11.29
調布大塚小	ともに学び 考えを深める ねばり強い子の育成 -生活科・総合的な学習の時間の指導法の工夫を通して-	H26.1.24
東調布第三小	主体的にとらえ、考えをまとめ、表現する力の育成 -社会科・生活科を通して-	H25.10.18
赤松小	学びを創る -理数教育の充実を通して-	H25.11.15
糀谷小	思いを文字に -思考・判断・表現する力を高めるために-	H25.11.22
矢口小	算数科における、確かな学力の育成 -思考・表現・活用を大切に矢口モデルの授業を通して-	H26.1.31
大森第七中	言語活動を通して、思考力、判断力、表現力を育成する 授業の実践 -分かったことを表現する授業構成の工夫-	H25.11.14

※ 研究テーマは、6月4日現在のものです。

問合先 指導課指導主事 TEL 5744-1435 FAX 5744-1665

# 夏休み子ども対象事業のご案内

## 郷土博物館

(南馬込5-11-13)

**主な交通手段** ◆地下鉄「西馬込駅」から徒歩8分。  
◆「大森駅」北口改札山王方面の東急バス「荏原町駅入口行き」で「万福寺前」下車徒歩2分。  
**申込方法** いずれも7月11日(木)から電話で受付(先着順)  
**TEL** 3777-1070 **FAX** 3777-1283



六郷のとんび凧作り

ホタルカゴづくり

開催日時	内 容	対象/定員	費用/持ち物
7月23日(火) 13:00~16:00	麦わら遊び・ホタルカゴづくり 麦わらで昔の虫かごを作ります。	小学3年生以上 各30名	無料 はさみ
7月24日(水) ①9:00~12:00 ②13:00~16:00	麦わら遊び・大森麦わら張り細工 染色した麦わらの張り絵で、世界で一つの麦わら張り細工を作ります。	小学4年生以上 各30名	355円 はさみ
7月25日(木) 10:00~16:00	六郷のとんび凧づくり [六郷とんび凧の会協力] 江戸時代の終わり頃から六郷地区で作られていた“とんびの形をした凧”を作ります。	小学4年生以上と 保護者 15組	1,500円 はさみ、昼食
7月26日(金) 9:30~16:00	大麦の脱穀と麦こがしづくり 昔の農具を使って麦を脱穀し、麦こがしや麦茶を作ります。	小学3年生以上 30名	無料 ハンカチかタオル、 昼食
7月28日(日) ①9:30~12:00 ②13:30~16:00	勾玉づくり [実験考古学研究会協力] 青田石を加工して自分だけの勾玉を作ります。	小学生以上 各30名	300円 ハンカチかタオル
7月30日(火) 13:30~16:00	縄文時代の耳飾りづくり 縄文時代の石製耳飾(せきせいみみかざり)を作ります。	小学生以上 30名	300円 ハンカチかタオル
7月31日(水) ①9:30~12:00 ②13:30~16:00	日本画を描いて掛軸に飾ろう [馬込文士村ガイドの会協力] 日本画の画材を使って季節の素材をモチーフに色紙に絵を描き、掛軸に仕立てます。	小学生、中学生 各20名	1,000円 パレット
8月7日(水) 13:00~15:30	ペーパークラフト・複製機づくり 大正5年に羽田の干潟から飛び立った玉井清太郎の二枚羽根の飛行機「日本号」のペーパークラフトを作ります。	小学3年生以上 40名	100円 はさみ
8月20日(火) 14:00~16:00	縄文時代のプレスレット貝輪づくり 大森貝塚でも出土した、縄文時代の貝製の腕飾りを作ります。	小学4年生以上 20名	無料 ハンカチかタオル

## 大森 海苔のふるさと館

(平和の森公園2-2)

**主な交通手段**  
◆京急「平和島駅」から徒歩15分  
◆「大森駅」から京急バス「平和島循環」で「平和島5丁目」下車徒歩3分。  
**申込方法** いずれも7月11日(木)から電話受付(先着順)  
**TEL** 5471-0333 **FAX** 5471-0347

浜辺の生き物探検隊



開催日時	内 容	費用/持ち物
7月20日(土) 13:00~16:00	貝がら工作 貝を使って、空き箱の中に自由な工作をします。	無料/空き箱、はさみ、カラーペンなど
7月21日(日) 13:00~16:00	貝がら工作 貝を使って、空き箱の中に自由な工作をします。	無料/空き箱、はさみ、カラーペンなど
7月28日(日) 9:30~12:30	浜辺の生き物探検隊 ふるさとの浜辺の生き物を通して、海の生き物に親しみます。	100円/タオル・帽子・濡れても良い服と靴(かかとのあるもの)・飲み物
8月3日(土) 13:00~15:00	コースターづくり 自然素材のヨシを編んでコースターを作ります。	無料/特になし
8月4日(日) 13:00~16:00	ペーパークラフトで海苔とり舟をつくらう 江戸時代から使われていた海苔とり用のペカブネを、ペーパークラフトで作ります。	100円/はさみ
8月17日(土) 13:00~15:00	タペストリーをつくらう 海苔網を編む手法で、タペストリー(壁掛け)を作ります。	無料/はさみ
8月18日(日) 13:00~16:00	自由研究で海苔を調べよう 海苔の話の聞いたり記録映画を見て、海苔作りの方法や歴史を学びます。	無料/筆記用具・ノート
8月25日(日) 9:30~12:30	浜辺の生き物探検隊 ふるさとの浜辺の生き物を通して、海の生き物に親しみます。	100円/タオル・帽子・濡れても良い服と靴(かかとのあるもの)・飲み物

◆対象は小学校3年生以上。定員は各回とも20名。「自由研究で海苔を調べよう」のみ定員30名。

## 教育センター 子ども科学教室

**申込方法** いずれも往復はがきで申込(抽選)  
講座名、参加児童・生徒と保護者の氏名・ふりがな、学校名、学年、住所、電話番号を明記のこと  
**申込締切**  
(8月8日・9日の講座) 7月8日消印有効  
(8月21日・27日の講座) 7月22日消印有効  
**申込・問合先** 教育センター教育図書室  
〒146-0082 大田区池上1-32-8  
**TEL** 5748-1306 **FAX** 5748-1390

開催日時	内 容	対象/定員	費用/持ち物
8月8日(木) 10:00~12:00	生命の星・地球を学ぶ① ※①と②両方参加をお願いします。数十億年からの大地のつくりをわかりやすく学びます。	小5~中2 20名	無料/筆記用具
8月9日(金) 8:30~16:30	生命の星・地球を学ぶ② ※①と②両方参加をお願いします。地球博物館見学と地層の現地学習をします。会場:神奈川県立博物館(小田原市)	小5~中2 20名	無料/弁当・筆記用具 (往復借上げバス利用)
8月21日(水) 10:00~12:00	水の中で踊る浮沈子づくり 水圧で浮き沈みする楽しいおもちゃを作ります	小5~中2 40名	無料/筆記用具
8月27日(火) ①10:00~12:00 ②14:00~16:00	七変化万華鏡づくり ビー玉やきれいな液体を使って万華鏡を作ります	小3・4年生と 保護者 各20組 40名	無料/筆記用具

## 子どもガーデンパーティー』レポート

「大田区子どもガーデンパーティー」は、地域の方々による子どもたちのための手づくりのお祭りです。ゲームや軽スポーツを通して、より多くの友達とふれあうことを目的とするとともに、地域の方々や諸団体が有機的に連携し、より活発なコミュニティづくりのきっかけとなることを願って、毎年区内10会場で行われています。  
今年は、4月21日(日)に実施しましたが、前日から雨に見舞われ、11年ぶりに全会場が雨天プログラムとなりました。はしご車やアスレチック、ミニ動物園や騎馬隊等、屋外ならではのプログラムは来年以降に期待することになりましたが、豊富なゲーム・手づくりコーナー、体育館で

のステージ、雨が上がり午後から登場したフワフワ(トランポリン)等で、雨雲を吹き飛ばすような子どもたちの笑顔を見ることができました。

子どもガーデンパーティーは戦後間もない昭和25年に、「こどもの日」の制定(昭和23年)を受けて、第1回が開催され、今年で第62回を迎えました。このように長く継続してこられたのも、実行委員である青少年対策地区委員会をはじめ、自治会町会・PTA・おやじの会等、多くの協力団体の皆様に支えられてきたおかげです。さらに、地域の警察署や消防署にも様々な協力を仰いでおり、まさに「地元のお祭り」です。各会場の地域の方々が、地の利を活かし趣向を凝らしたプログラムを準備してくださっているこの催しを、来年は晴れプログラムで実施できることを願っています。



子どもトレーニングセラピー

大人気のフワフワラッコ

※写真は矢口会場

# 中学生「東京駅伝」が開催されました

平成25年3月20日、平成24年度第4回中学生「東京駅伝」大会が味の素スタジアム・都立武蔵野の森公園にて開催されました。各区市町村から選抜された男子51チーム、女子は50チームの中学2年生の代表選手たちが、男子は42.195キロメートルを17名で、女子は30キロメートルを16名で襷をつなぎました。また、今大会には、宮城県本吉郡南三陸町中学校男子チームも特別参加しました。

会場には、学校関係者・家族・友人のほか、第1回大会から多大な協力をいただいている区立中学校PTA連合協議会の方々を含め、100名を超える大応援団が声援を送っていただきました。

区内の中学校から選抜された選手団は、昨年11月より練習に取り組んで

きました。合計16回の練習を重ね深めてきた団結力と練習で培った力を存分に発揮し、男子12位、女子7位、男女総合では7位と、素晴らしい成績を収めました。

現在、選手たちは第3学年に進級し、今回の経験を生かして学校生活に意欲的に取り組み、活躍してくれています。



問合先 指導課指導主事  
TEL 5744-1435 FAX 5744-1665

## 中学3年生・高校3年生の学習塾などの受講料 高校・大学受験料を無利子でお貸しします。 (平成25年度受験生チャレンジ支援貸付事業)

### 対象

中学3年生・高校3年生またはそれらに準じる子がいる世帯の生計中心者(20歳以上)で、次の全てに該当する方

- ①課税所得又は前年の総収入金額が一定の基準以下である。  
(総収入額の目安 扶養1人年額260万円以下 扶養2人年額320万円以下)
- ②預貯金等の資産が600万円以下(世帯)である。
- ③居住用以外の不動産を所有していない。
- ④都内に引き続き1年以上在住(住民登録)している。
- ⑤生活保護受給世帯ではない。(下記※印参照)
- ⑥暴力団員が属する世帯の構成員でないこと。

貸付条件 連帯保証人が一人必要です。その他詳細はお問合せください。

### 貸付資金

- ①学習塾・各種受験対策講座・通信講座等の受講費用  
上限200,000円
- ②高校受験料(中学3年生) 上限27,400円  
(4回(校)分まで。1回あたり上限23,000円)
- ③大学受験料(高校3年生) 上限105,000円  
(3回(校・学部等)分まで。1回あたり上限35,000円)

申込期限 平成26年1月31日

その他 学校教育法に規定する高校・大学等に入学した場合は、申請により返済が免除されます。

申込・問合先 大田区社会福祉協議会(9時~17時 土日祝休)

TEL 3736-2021 FAX 3736-2030

※生活保護受給世帯にも、学習塾等の費用を支給する制度があります。詳しくは担当のケースワーカーにご相談ください。

## 学校デビュー応援プログラム (家庭教育学習会) ~小学校入学に向けた親と子の心の準備~

子どもたちが充実した小学校生活を送るためには、学校だけでなく地域でのサポート、そして何よりも家庭でのサポートが大切です。

教育委員会では、幼稚園・保育園から小学校生活への移行を円滑にすすめるために、平成26年度小学校入学予定児童の保護者を対象に「学校デビュー応援プログラム」を実施します。講演や先輩保護者との話し合いにより学校生活をイメージし、子育てに役立てていただくことを目的としています。また、年長児を対象に、集団遊びや学校を見学する「子ども教室」を併設します。ぜひご参加下さい。

### 開催概要

①平成25年8月3日(土) 午前10時~12時 清水窪小学校

②平成25年8月19日(月) 午前10時~12時 道塚小学校

①②共通 1歳半~年中児対象保育室を併設

※冬は高畑小学校、山王小学校で実施予定です。

申込・問合先 社会教育課社会教育担当

TEL 5744-1447 FAX 5744-1539



## 大田区総合体育館で開催される 主な試合や大会のご案内

社会教育課が主管する大田区総合体育館は、“するスポーツ”“みるスポーツ”を基本コンセプトに運営を行っています。

区内の身近な会場で観戦をお楽しみください。

※予定が変更される場合がありますので、各問合先にてご確認ください。

大田区総合体育館に関する問合先

社会教育課管理係

TEL 5744-1448



### USAオールスターチャレンジコンペティション2013

日時	内容
7月20日(土)	チアリーディングとダンスの普及団体「USAジャパン」が主催する夏の競技大会(有料)
7月21日(日)	

問合先 ユナイテッド・スピリット・アソシエーションジャパン

TEL 5216-5545

### おおたドッジボールフェスタ

日時	内容
9月15日(日)	区内の小学生が参加するドッジボール大会(入場無料)

問合先 NPO法人東京都ドッジボール協会

TEL 3911-3081

### スポーツ祭東京2013デモンストレーションとしての スポーツ行事「ドッジボール」

日時	内容
9月16日(祝)	都内の小学生が参加するドッジボール大会(入場無料)

問合先 スポーツ祭東京2013ドッジボール大会実行委員会

TEL 3911-3081

### 教育委員会の主な議題

- 平成25年第3回定例会
  - 大田区教育委員会が管理する個人情報保護に関する規則の一部を改正する規則 ほか15件
- 平成25年第4回定例会
  - 大田区立学校の学校医、学校歯科医及び学校薬剤師の公務災害補償に関する条例の一部を改正する条例原案の提出についてほか1件
- 平成25年第5回定例会
  - 学校事故に係る損害賠償額の専決処分の報告について

### 教育委員会定例会の開催予定日

- 日時 平成25年7月24日(水) 午後3時から
- 平成25年8月21日(水) 午後2時から
- 平成25年9月4日(水) 午後2時から
- 場所 本庁舎6階教育委員会室
- ※予定が変更になる場合もあります。傍聴を希望される方は、あらかじめ下記までご確認ください。

問合先 教育総務課庶務係

TEL 5744-1422

FAX 5744-1535